中報
第二萬五千二百三十六號
發行人 陳景韓
今日本報叁大張
每份售國幣貳萬元（外埠另加郵費）

國大會堂舉行莊嚴盛典 總統副總統今就職
中外官員三千餘人觀禮

〔中央社南京十九日電〕中華民國總統、副總統就任典禮，定於廿日上午十時（南京夏季時間）於禮砲隆隆聲中，在建築宏偉，氣象莊嚴之國民大會堂舉行，屆時在京之國大代表，立委，監委，政府各院部會首長及簡任少將以上主管，各國駐華外交使節，美軍顧問團將官以上人員等約三千人，均將出席觀禮。觀禮人員服裝，業經典禮局規定，文官藍袍馬褂或燕尾服或中山裝，軍官則著軍大禮服或軍常禮服，除著中山裝者外，有勛章者一律佩帶勛章，各國使節均衣大禮服。出席觀禮者一律佩帶勛章於胸前左上方，入國大會堂時，由招待人員引導入席。典禮完成後，總統．副總統即至國民大會堂二樓，接受駐華外交團之覲賀，既畢即至總統府接受本國官員之覲賀，參加人員將限於各院部會首長，文職簡任，武職少將以上者，總統府之簡任及將官人員，亦將同時參加覲賀。廿一日上午十時，總統．副總統赴中山陵國父陵前舉行謁陵典禮。

蔣總統玉照

〔本報南京十九日電〕總統，副總統就任典禮舉行前，於九時半由參軍長率參軍四員，著軍大禮服，乘車前往總統官邸，恭迎蒞臨國民大會堂，同時派參軍兩員，乘車前往副總統官邸，迎迓副總統蒞臨國民大會堂。總統官邸至國民大會堂沿途，加派軍警布置崗位，並致敬禮，總統乘車到達國民大會堂時，典禮局長在下車處，文官長在門內恭候，迎請進入休息室，稍憩，一切安排就序後，典禮局啟請總統，副總統出臨禮堂，舉行就任典禮。

〔本報南京十九日電〕中華民國總統，副總統就任典禮儀式如下：㈠典禮開始（鳴禮砲廿一響），㈡全體肅立，㈢監誓人就位，㈣總統就位，㈤副總統就位，㈥奏樂，㈦唱國歌，㈧向國旗及國父遺像行三鞠躬禮，㈨行宣誓禮，監誓人監誓，總統舉右手宣誓，㈩總統致詞，⑪奏樂，⑫禮成。

〔本報南京十九日電〕總統副總統就任典禮外交使節之觀禮與覲賀，因我國以不鋪張爲旨，且時間促迫，均仍由原駐南京之各使節參加，由法大使梅里靄領銜，其次依序爲美．挪．英．義．荷．阿根廷．墨．捷．緬．智．瑞典．希．印等國大使，阿富汗．多明尼加．敘廷．埃．葡．奧．菲．委內瑞拉．比．巴西．伊朗．波蘭等國公使及蘇．土．暹．澳．秘魯．瑞士等國代辦共二十四國，除各使節外，並各有館員若干人，此外，美軍顧問團各將官，由巴大維將軍率領及浦立特等亦將出席觀禮，但不參與覲賀，我方已派定國府參軍處典禮局副局長劉迺藩，外部禮賓司長沈昌煥，幫辦王季徵，交際科長劉訂華等多人担任招待。

李副總統玉照

全國各地同申慶祝 首都青年軍定今日大遊行

〔中央社南京十九日電〕京市街衢通道，十九日遍紮慶祝牌坊，一新氣象，廿日總統．副總統就職後，在京青年軍將舉行慶祝遊行，各機關．學校亦將分別集會，以資慶祝。

〔又電〕中央文化運動委員會，中華全國文藝作家協會，爲慶祝總統，副總統就職，定廿日下午七時假公餘聯歡社舉行文藝委員會。

〔又電〕首都各界慶祝總統副總統就任典禮大會，頃請教部通令首都各學校廿日停課一天，俾得參加慶祝，教部已准所請，通令首都各校，得停課參加慶祝。

台省府暨參會 呈獻橫匾一方
吳稚暉題「大道之行」

〔中央社台北十九日電〕台省府及台省參議會慶祝總統就職，呈獻高七尺寬一丈之橫匾一方，今交華聯輪運滬轉京。此匾係用二千年種植之台灣著名檜木由藝術家張正宇等精心製成者，正面影刻吳稚暉所題之「大道之行」四字，反面則刻章士釗用篆字所書之五言詩一首，邊緣影有周漢諸代之名器。

京五十六單位 舉行慶祝晚會
總統．副總統均親參加

〔中央社南京十九日電〕行憲首屆總統副總統就任前夕，由五十六單位組成之首都社教機關團體暨議會代表沈慧蓮，顧毓琇等三百餘人，十九晚八時假勵志社舉行一盛大而熱烈之慶祝聯歡會，即將於十數小時後就任總統副總統之蔣主席，李宗仁均偕夫人先後親臨參加，並簡短致詞。聯

總統誓詞

〔本報南京十九日電〕蔣總統廿日晨就任時，將宣讀誓詞，其文如次：「余謹以至誠向全國人民宣誓，余必遵守憲法，盡忠職務，增進人民福利，保衛國家，無負國民付託，如違誓言，願受國家嚴厲之制裁，謹誓」。

立院正副院長 電賀總統就職
代表人民深致敬意

〔中央社南京十九日電〕立法院長孫科，副院長陳立夫，頃電賀蔣總統李副總統就職，原電如次：「總統府蔣總統介公，李副總統德鄰兄勛鑒：欣逢貴總統暨貴副總統就職之日，謹代表全國人民，以最熱切之心情，致最大之敬意，期望徹底推行憲政，實現全部憲法，致國家於富強康樂，人民幸甚。敬電申賀，並頌任禧：立法院長孫科，副院長陳立夫」。

杭解除舞禁三天 蘇州開放北寺塔
常熟中正街今命名

〔本報杭州十九日電〕爲慶祝總統就職，杭市府特准五家咖啡館自廿日起開放舞禁三天。

〔本報蘇州十九日電〕蘇經封閉多年之二千年古蹟北寺塔，定廿日起重行開放，供人遊覽，以慶祝總統．副總統就職。

〔本報常熟十九日電〕此間各界爲慶祝總統．副總統就職除召開大會外，並舉行中正街命名典禮。

總統府組織法 自今日起施行

〔中央社南京十九日電〕國府十九日令，中華民國總統府組織法，定自民國三十七年五月廿日起施行，此令。

〔本報南京十九日電〕總統府之布置經多日之準備工作，已煥然一新，自大門起以迄大禮堂，文官處乃至總統辦公室，均整齊懸掛古雅之宮燈，燈罩布上繪有國花，環繞周圍，各處迴廊綠漆光耀，珠紅與白相間，色彩鮮明。

蔣總統先世 漢時居宜興
五代時蔣澄一系遷奉化

〔本報南京十九日電〕蔣總統之先世於漢光武時曾居宜興，在宜興附近之西山，今日尚有漢函亭侯蔣澄墓及廟祠。本月十六日主席曾赴該處掃墓。根據家譜，當時蔣姓爲江南望族，一時有「江南無二蔣」，九子八封侯之稱。蔣澄氏兄弟九人，其先則居西安附近杜陵，漢光武時蔣澄偕兄遷宜興，蔣澄氏行九，至晉時蔣澄氏一族即遷台州，主席即蔣澄氏一系，至五代時復自台州遷奉化，主席即於奉化誕生，惟今日宜興一帶蔣姓仍多，考據家譜爲十之九均出自蔣澄氏之支系，主席祖先之遷徙經過，外界知者甚鮮，此項考據結果，乃蔡氏費時半載，涉獵各項記載以完成。今逢主席榮膺總統之日，欲以與總統同鄉爲榮者，可據此以爲斷。

國府委員會結束
昨末次會主席親臨致詞 通過預撥下半年經費案

〔本報南京十九日電〕國府委員會於十九日宣告結束，按國府委員會係於卅六年四月廿三日改組成立，迄今先後舉行國務會議廿八次，其中例會廿五次，臨時會議三次，提出報告二項，二三八案，現總統就任廿日舉行典禮，依據訓政結束程序法第一條之規定，國府委員會之職權行使至總統就任之日，應即停止。本次國務會舉行後，國府委員會即告結束，除處理各項積案外，蔣主席並即席致簡短之詞，對年餘以來之國務會議有所追溯。

〔中央社南京十九日電〕蔣主席十九日在最後一次國務會議中致詞，略謂：「國民政府改組迄今，已屆一年，此一年中，我國政治由訓政而渡入憲政，任務非常艱鉅，幸賴我三黨同仁及社會賢達一本合作精神，共同努力，乃克圓滿達成使命，爲我國政治奠定良好的基礎，至可欣慰。現在國民政府行將結束，然國家多難，時局艱危，仍望各位同仁繼續發揚已往合作的精神，共同一致，努力奮鬥，克服目前的困難，完成戡亂建國的使命」。

〔本報南京十九日電〕國務會議十九日晨舉行最後一次會議，由蔣主席親自主持，茲分誌報告及討論事項中之重要者如次：

（甲）報告事項：㈠簽訂關稅暨貿易總協定及其暫行實施議定書案，㈡中美售讓船舶合約暨美國航務委會與中國政府售購戰時建造船舶合約案，㈢國際難民旅行暨協定案，㈣中國銀行向美進出口銀行借款購買棉花合約及其展期合約案，㈤懲治盜匪條例施行期間再予展限一年案，㈥江蘇等卅二省市監委當選人名簿案，㈦僑民監委選舉最近辦理情形案，㈧第三，四，五，八，區僑民監委選舉發生困難，准予緩辦案，㈨國防部函復永吉國軍撤退情形案，㈩文官處報告關於總統對五院院長及提名同意後任命之官員發表方式案，⑪文官處報告國務會議結束案。

（乙）討論事項：㈠預撥卅七年下半年度經費辦法草案，決議通過。㈡國大代表招待費及大會費餘款追加預算，決議通過。

國務會過去決議 不影響憲法規定

〔本報南京十九日電〕國務會議前通過在動員戡亂期間，授權政院適時調整稅收一案，立院頃建議國務會議請予撤銷此項決議，嗣後對於增加人民負担之課稅，先交立院審議後再予實施。國務會十九日末次會提出討論，決議國務會議行將結束，過去決議，毋庸再議變更，惟依憲法產生之立院成立以後，一切稅收之增加，除依憲法第四十三條之規定，得爲緊急之措置外，均須經立法程序，然後施行，國務會議之決議自不能影響憲法之規定及立院在憲法上之職權，此點應交主管機關注意。

麵粉貨物稅率 仍准征收百分之廿五
棉紗貨物稅率提高爲百分之十

〔本報南京十九日電〕國務會由會通過以次要案一件，主席交議，政院呈擬財政部呈請對於麵粉貨物稅率，仍准徵收百分之二十五，棉紗貨物稅率則提高爲百分之十，國務會通過後，即付諸實施。

運用生產機構及原料 全經小組會決定原則

〔本報南京十九日電〕全經會十九日上午舉行小組會，研討有關各部會所擬之三十七年度生產計劃實施綱要，及資委會輸管會等有關部會負責人，由顧翊群主持，討論如何合理運用現有生產機構及國內外生產原料，決定四項原則：甲，合理運用國內外生產原料，乙，器材合理分配，丙，增加生產數量，丁，改善輸出入管制，至具體辦法將再舉行小組會一次，始可討論決定。

耕者必須有其田 工人有生產工具
華北剿總擬具方案即付諸實施

〔本報北平十九日電〕傅作義十八日在京平五十餘記者招待會席上致詞稱：現爲人民剿匪時期，爲發揚人民力量，必須使耕者有其田，工人有其個人之生產工具，華北剿總爲此，已擬有方案，經剿總會議通過後亦即實施。此方案旨在使耕者永久獲得其土地，而工人獲得地方工業之股權，使之實踐「生產自衛」，農村將分級組成，由農民本身構成之平均地權機構以執行此種政策，地主除自耕者外，不能保留更多之土地，不參加戡亂之地主，政府不再承認其地權。

主席官邸惜別宴
府委及各院長應邀參加 餐前主席與民青兩黨府委晤談

〔本報南京十九日電〕國務會議結束之夕（十九日），蔣主席於黃埔路主席官邸，邀請全體國府委員，五院院長，國府參軍長等於八時宴，計到院長孫科，居正，王寵惠，鄒魯，鈕永建，黃紹竑，丁惟汾，邵力子，張羣，何應欽，俞鴻鈞等均蒞臨，五院院長僅張羣未到，副院長僅吳鐵城未到，府委中王世杰未到，政委中俞鴻鈞出席，濟濟一堂，共進惜別之宴，主席未作何種談話，聚餐後即散。

〔本報南京十九日電〕蔣主席十九日晚召宴府委，就餐前會特邀民青兩黨府委有所晤談，其中心在盼兩黨對立委問題能獲得圓滿解決。並盼兩黨能繼續參加政院之合作，旋民社黨徐傅霖表示，盼立委問題能首先研究出具體辦法，俾得先行公布當選名單。

立院秘書編纂兩處 龔光朗左恭任處長

〔本報南京十八日電〕立法院長孫科，頃發表龔光朗爲秘書處處長，左恭爲編纂處處長。按龔會任參政會簡任秘書，財部專門委員，協進會主任秘書，戡政實施總務處長等職。左會任立委，現任戡亂建國動員委會副秘書長，頃均已到院，積極展開工作。

新任參謀總長 顧祝同視事
陳誠親辦移交

〔本報南京十九日電〕新任參謀總長顧祝同，十九日晨十時先行就職視事，由前參謀總長陳誠親自辦理移交，並介紹國防部各次長及各參謀次長與陸．海．空．勤．四總司令與總長見面，談話歷一小時許，交接禮成。

政府努力獎勵輸出
董顯光談我對外貿易情形

〔中央社南京十九日電〕新聞局長董顯光十九日在記者會中答覆詢問如次：

各月統計（問）本年一，二，三，四，各月中國進出口貿易，按法幣數值各計若干？

（答）一月份出口一．七三八（單位十億元），進口二．〇八〇。二月份出口一．七二四，進口一．九六九。三月份出口三．五一五，進口六．五五八。至四月份數字，尚未得海關報告。上述數字，係將我國某一港口之實際輸出售價格，或當時之平準基金匯率爲根據，故其折算自難完全滿意，惟各指定銀行所收購與供給之外匯數額，更能表明其實際情形，出口結匯數額一月份一四．八一四．〇〇〇元（單位美元），二月份九．二八二．〇〇〇元，三月份一〇．七四二．〇〇〇元，進口供給外匯數額一月份一七．一六五．〇〇〇，二月份一四．三七三．〇〇〇，三月份一四．一三〇．〇〇〇。

主要物品（問）以所佔百分比而論，何種物品爲進口之大宗？何種爲出口大宗？

（答）主要進口物品種類及其所佔百分率，爲機器及工具百分之一〇．八，棉花八．七，柴油七．五，汽油六．八，鋼鐵六．三，紙張五．六。主要出口物品種類及其所佔百分率，棉布百分之一七．四，桐油一二．六，豬鬃八．三，棉紗六．一，皮貨五．三，食用植物油四．六。

（問）上述期間進口總額中，由政府採購者佔百分之幾？由進口商營運者佔百分之幾？

（答）政府向國外採購之物資，除軍需品不計外，約佔進口總額百分之三十，至所購物品，包括米，麥，麵粉，肥料，交通器材，及部份石油物品。

（問）上述期間輸出總額中，由出口商運銷者佔百分之幾？由政府機構辦理者佔百分之幾？

（答）由政府機構辦理者約佔百分之二十，其中主要物品包括礦物及白糖。

對日易貨（問）除正常對外貿易外，上述期間之易貨數額共若干？政府對恢復對日易貨有何計劃？此項交易爲何中止？

（答）易貨數額約佔貿易總額百分十五。對日易貨迄未中止，目前仍在進行，然由於下列原因，貿易時易貨量爲數甚少：㈠日本所需中國物產或中國所需日本物產之缺乏，㈡兩國對日易貨進出口之差額過鉅，故對進口大量日本物品，不得不取謹慎態度。㈢訂定易貨條款之困難。

（問）政府正作何種努力，以獎勵輸出？

（答）政府獎勵輸出辦法之一，爲「出口品所需原料輸入辦法」，另一辦法爲實施輸管會所建議之貸款計劃，由各銀行貸款，資助生產製造與貿易。

（問）央行輸管會所發之「第一三一號通函」，會在滬引起爭論，請問該通函條款內容如何？其理論根據爲何？

（答）據輸管會宣示委員會告知，該通函乃一項規則，規定進口商須將許可證之外匯數額百分之五十，按當日市價折合國幣，繳存央行，以迄進口貨運到時，始行結價。此項規則，旨在防止不法利潤，因進口商所獲利潤，將有高達成本之數倍，受其害者，乃政府與人民，是項規則，目的在確保原價與售價間平衡關係。

預算事宜（問）政府對預算事宜，既採比較公開政策，請問本年度迄五月十五日爲止之總預算共計若干？又迄同日爲止之法幣發行總額若干？

（答）迄本年三月底止，法幣發行總額爲六十九萬億。三十七年上半年之支出預算爲九十六萬億，至下半年之預算，則有待新政府決定。

（問）中國政府將如何利用美援華案項下所獲物資出售後之款項，以改進其財政情形？

（答）將由中美兩國政府代表共同商定，本人現對此尚不能作詳細說明。但美援華案之主要目的，爲在助成中國幣制之逐漸穩定，物資出售後所得款項，大部份將不用於新計劃之實施，以免增加政府開支，而用之於彌補目前預算上之不平衡，藉以減少增加發行法幣之必要。（完）

中報慶祝總統就職舉辦 新聞照片展覽會
名貴照片六百餘幀 琳瑯滿目 美不勝收
內容一斑：總統生活 首屆國民大會 本屆全國運動會 本市重要新聞
會場特設服務處 歡迎添印選購
日期五月十九日至二十三日 每日上午九時至下午五時 地點貴州路北京路口湖社
歡迎參觀 不收門券

中國國貨銀行召開第十屆股東常會公告
茲經本會議決定於本年六月十二日（星期六）下午四時在上海天津路八十六號本行二樓召開第十屆股東常會，報告營業狀況及決算情形並討論三十六年度盈餘分配暨改選董監等案，各股東屆期前須攜帶股票到行驗取入場券以憑入場，特此公告再自即日起至股東常會終了時止停止股票過戶，合併聲明
中國國貨銀行董事會啟

中國絲業股份有限公司召開股東臨時會通告
茲經本會議決訂於本年六月二日下午三時假座上海香港路五十九號五樓銀行公會舉行股東臨時會，討論增資辦法並報告民國三十六年度營業概況暨帳略通過民國三十六年度盈餘分派案等事務，請各股東準時出席，又會期前十五天內依章停止股份過戶，除專函外，特此登報通告
中國絲業股份有限公司董事會啟 民國卅七年五月十八日

名著 **鵝牌咖啡茶**
最新出品 適令 糖衣薄荷糖 消暑解喝
三星糖果廠股份有限公司出品

協隆運輸股份有限公司遷移啟事
逕啟者敝公司因現址不敷應用自於今日起遷至江西路四五二號二〇五—六室（電話：一四二二二 一六二號）照常營業舊雨新知請駕蒞新址賜教曷勝感幸
協隆運輸股份有限公司謹啟

大公第三紡織公司召開股東會公告
茲訂於六月十九日下午二時就上海貴州路二六三號湖社召開第一次公司股東會，報告三十六年度營業狀況與帳略，各股東於六月十日起憑股票及原留印鑑至南京路保安坊三樓本公司洽取入場證，以憑屆時到會出席，除分函外，特此公告（股東過戶照章暫停）
董事會啟
[illegible]

同豐印染股份有限公司召開股東常會公告
茲訂於五月廿二日（星期六）下午三時假座廣西北路一六四號新利查西菜社召開股東常會，報告卅六年度帳略及營業狀況，敬希股東準時出席爲荷
董事會啟 四月廿二日

顧正言律師受任 回生貿易有限公司常年法律顧問
事務所 上海河南中路五二五號二樓四室 電話：九三〇六八 九〇六八八

顧正言律師受任 新興號常年法律顧問 特此通告
事務所 上海河南中路五二五號二樓四室 電話：九〇六八八 九三〇六八

湯有爲律師代表方斯華 受買高橋區雷震揚戶名之土地徵詢異議
茲據當事人方斯華委稱本人現擬受買坐落高橋區日二十七圖東同字圩三十五號八坵業主戶名雷震揚計土地二十六畝一分一厘四毫給有高字第三三六號土地執業證爲此由本律師代表登報徵詢如對上開土地有權利關係者限本月廿七日以前提出書面證據向當事人或本律師聲明如逾期未提出異議即行成交此後任何反對主張一概不生效力等語合特據情代表徵詢如上
事務所 西藏南路三二號八二二室 電話 八四〇四〇

中興輪船公司換發正式股票啟事
凡持有本公司民國卅六年增資之股款臨時收據者請攜該收據及原存印鑑圖章於本年五月一日起（例假除外）前來上海四川中路二六一號五樓本公司股務室掉換正式股票爲盼

痔瘡痔漏免費檢查
[illegible]
診所：[illegible] 時間：上午九時至下午五時止

懸賞尋人
[illegible]
孫福祥 劉光濤 同啟 通訊處南京白下路五六號

大東織造廠遷移廠址啟事
敝廠原設於西康路679衖182號茲因原有廠址不敷應用另遷至澳門路130衖46號 [illegible]

范綺華荷貞辭行
[illegible]

真如房地產廉讓
[illegible]

瑞和洋行拍賣公告
[illegible]

社論 慶祝總統副總統就任

中華民國第一任總統副總統就職大典，今天在首都隆重舉行；這是我國政治上劃時代的創舉，也是我國歷史上最光榮的一頁，從此我國政治即步入民主憲政的新時代，實具有深長的歷史意義，今天總統副總統就任之後，明天即向立法院提出首任行政院長的人選，徵求其同意而任命之，再由其負責組織新政府，向立法院提出施政方針，實行責任內閣的政治；於是政府不僅在外貌上面目一新，而且在實際上也將與民更始了。所以今天全國四億五千萬同胞，翹首瞻望首都，行見我國政治按步就班走上憲政的大道，展開真正民主的遠景，莫不以興奮愉快的心情，熱烈慶祝總統副總統的就任大典。全國各地滿街只見鮮豔國旗臨風招展，正足以象徵我國民主憲政前途的光明。就是世界各國人民，尤其是渴望我國和平，民主，統一，强大的友邦人士，亦無不抱着滿腔的熱情，歡迎我民主中國以新的姿態出現於戰後國際社會，並致其殷切的祝望。

但是我國對於民主憲政，尚在學習的階段；所謂「萬事慎於始謀」，在我們踏開大步走上民主憲政之途的時候，實在不可不特別慎重，尤其要在民主憲政的正軌上向前邁進。所以我們今熱烈慶祝總統的就任，決不可永遠沉浸在自我陶醉裏，只知歌功頌德，或自鳴得意；而最重要的，還要在狂歡聲中保持冷靜，替未來的國家多想想，要以大家的智慧來探索中國民主憲政的前途；同時每一個人民，也該深切反省，如何盡其民主國家人民對於政治所負的責任，我們站在報人的立場，願乘此時機，提出幾點意見，以供全國朝野的參考與反省。

第一，行憲以後，不論是在朝執政黨的一切施政措置，或是在野反對派的任何言行，都要以這部中華民國憲法爲最高準則；凡是符合憲法的才是「是」，才是「善」；反之，凡是違背憲法的都是「非」，都是「惡」；就是在我們人民若要發表意見，也要以此爲立論的基礎，以督促我國政治在民主憲政的正軌上前進。例如行憲的首屆國民大會，其所秉有的職權，依照憲法第二十七條的規定，只有兩種職權可以行使：一是選舉總統副總統，另是修改憲法。舍此二項而外，都是無權過問的。所以首屆國大在會中討論當前國是，要求政府各部會提出報告，嚴格地說來，都是違憲的行爲。再如這次自行集會的首屆立法院，討論議事規則時，也有若干立法委員，要求擴大「同意權」的行使，甚至行政院長任命各部會首長，也須先徵得立法院的同意，我們姑不問他們的主張有什麼充分的理由，但是這種辦法與憲法第五十六條的規定，似有極大的出入。國大早已閉幕，過去的不必再說；但是立法院尚未作最後決定，故我們深盼立法院深加考慮，以符合憲法的規定。唯有全國上下一致忠於憲法，切實奉行，使我國政治能循憲政的正軌前進；我國民主政治始有光明燦爛的前程。在總統副總統就任的今天，全國朝野都要有此認識，都要有此自覺；如人人咸能以行憲爲己任，那末這一百七十五條的憲法，才能全部實現，也就不會變成黑字白紙的具文了。

第二，我國憲法是戰後世界上最新穎的一部憲法，在中央政制方面，是採取的責任內閣制，立法院相當於歐美各國的衆議院，行政院就是歐美各國的內閣，不僅總統任命行政院長要徵得立法院的同意，而且行政院長也要對立法院負其責任。充分表現出責任內閣制的特色；惟歐美各國的責任內閣制，旨在求得行政與立法兩權的牽制與均衡（Check and Balance）：議會對內閣固可通過不信任案，致內閣辭職；但是內閣對於議會也有解散權，另行普選以明民意的向背。此在我國憲法則規定立法院對於行政院長有同意權，對於國家重要事項有議決權，對於各部會長官有質詢權；但是行政院對於立法院只有交還覆議權，到最後不是接受立法院的決議，就是提出辭職。所以在行憲之後，即使全國上下咸能忠於憲法，但實行之際，立法院與行政院之間的關係，若不完全以「政策」爲經緯，政潮勢必層出不窮，欲求政局的安定也不可得了。所以我們主張行憲後的立法院與行政院之間的關係，要以政策爲樞紐；有些立法委員主張立法院對於行政院各部會首長暨不管部會政務委員的人選要有「同意權」，這個意見若從前入議事規則，則民初國會的歷史就要重演於今後了。目前我國正在戡亂建國期間，萬方多難，不僅要政府安定，而且還要有一個「有能」的政府。若不能大刀闊斧，澈底革新，那末既不能滿足人民喁喁望治之心；同時也不能打開目前政治上的困難了。

第三，所謂民主憲政，一言以蔽之，就是民意政治；在憲政的體制之下，政府對於當前的國是不論採取何種政策，都要以民意爲依歸；所以在今日民主世紀，人民對於政治是不能不過問的。但是人民怎樣過問政治？我們認爲人民對於當前的國策以及政府如何實施所採取的方針，都應該經常加以批評，用大家的智慧，探索出國家的前途；尤其應該造成有力的輿論，以督促政府接受人民的批評，不斷的從批評中謀得進步，沒有批評，政治就不會有進步，也就不成其所謂民主政治。關於基本國策，在我國新憲法中，也有原則的規定；但是政府實施國策，應有先後和重輕之分；以今日國內的情勢而論，一般人民所瞻望於新政府的，莫過於國民經濟的基本原則的實施，也就是「實施平均地權，節制資本，以謀國計民生之均足」。今天全國人民熱烈慶祝總統副總統的就任，大家雖無自私的動機，但都懷有一點希望的心，盼望今後的新政府能拿出大無畏的勇氣來，表現敢作敢爲的革命精神，澈底實行民生主義，好教人民活得下去。

要之，總統副總統的就任，在行憲的過程中，雖爲我國政治走上民主憲政的又一步驟；但給我們帶來了無限的新希望。上述三點，不過是總統就任後全國上下共同努力革新政治的起點而已。但願總統就任後就能以事實來滿足我們的祝望。

宛西國軍續克鄧縣
老河口方面隔襄河對峙中
鄂中匪竄陷沙洋后港兩鎮

〔本報信陽十九日電〕攻入新野之國軍，十九日下午六時續克鄧縣，匪倉皇向西逃竄。由老河口向襄河西岸轉移之國軍，仍與匪對峙中。又洛陽西北狂口匪軍調動頻繁，刻均集結洛陽。

〔本報漢口十九日電〕竄擾老河口之匪共有三個縱隊，約計三萬人左右，該地撤守後，軍民物資損失頗重。此間軍方於昨晚深夜正式宣布：老河口國軍已於十八日晨撤守河西冷家集一帶。並謂：此一會戰尚未達最高峯，預料日內可獲致重大勝果。

〔本報漢口十九日電〕鄂中匪一股，十八日午後竄陷沙洋及后港兩鎮，有進窺沙市模樣。

〔本報重慶十九日電〕匪西縱隊十三團自鄖縣渡河竄抵房縣境麻家塘．孫家灣附近。

老河口撤守基於戰略 對華中戰局決無影響
徐祖詒劉膺古對記者談話

〔本報漢口十九日電〕鄂北戰事發展，各方頗爲重視。記者今午後分訪綏指揮部參謀長徐祖詒，武漢行轅參謀長劉膺古，兩氏均確指老河口國軍撤守，係遵照最高當局指示作戰略上之轉進，對華中戰局決無重大影響。徐氏且稱：我軍主動撤守河西後，已取得有利態勢，匪軍如有渡河企圖，絕難得逞，並暗示老河口收復亦指日可待。劉氏則判斷匪軍竄擾鄂北，而陷係牽制國軍，以策應宛西匪軍西進漢中之企圖，且鄂北軍事重鎮實在襄樊兩地，刻該地防務鞏固，國軍部署周密，隨時可以機動出擊，老河口本身既無險可守，而就當前情勢言，其一時得失，尤屬無足焦慮。按兩氏係坐鎮此間要員，態度均極安閑鎮靜。

平郊國軍布置萬全
熱戰火迫近承德
圖犯南口匪軍被擊退

〔本報北平十九日電〕華北剿總於十八日下午九時公佈：冀熱察匪圖攻擾平郊，國軍已佈署萬全，共匪正如國軍計劃所吸誘趨近中，國軍將在平西西山地帶殲滅來犯共匪，此役將爲扭轉冀省戰局之良機，而予赤匪精銳主力以澈底打擊。剿總要求平市人民，機關，團體，學校協助國軍完成此一任務，在鎮定中提高警覺，慎防市內奸匪乘機活動或散佈謠言。

〔聯合社北平十九日電〕中國及中央兩航空公司飛機今日照常在西苑機場起落。

〔本報北平十九日電〕平綏線南口西南方十八日午發生激戰，共匪五千餘圖犯南口，經國軍空陸配合，激戰至傍晚，匪傷亡逾半，向南口西方潰退，十九日晨分自東北兩面向前猛攻，昨今在國軍分三路前往兜剿。又，平綏路西撥子車站十八日晚八時半被匪攻擾，旋經國軍擊退。平綏路被破壞四處，平張客運今日暫停。又據息：截至十九日下午七時，冀察熱匪部五個旅主力，尚在平綏線昌平沙河段西側上下店一帶。

〔本報北平十九日電〕承德西十五公里鞍匠村十八日午一度激戰，承北鳳凰嶺國軍仍堅守，十九日繼續激戰中，隆化平泉古北口昨今皆穩定。

〔中央社承德十九日電〕此間軍民均在相互配合中參加承德保衛戰，中學生亦武裝起來，集合接受軍訓。此部少壯英才，均準備以行動參加剿匪建國工作，各縣中學生亦有同樣行動。

〔中央社承德十九日電〕承德東北四十五里之象鼻子山棄守後，戰局已逐向省垣推移，連日匪鳳凰嶺，紅石砬等處均有激戰，匪部相當頑强，一部並攜有重武器。

綏中至山海關間 路軌修復今通車

〔本報錦州十九日電〕北寧路綏中山海關間路軌，經四日之搶修，十九日已修復，廿日客貨車可通，錦州廿日有兩次車西駛。

臨汾守軍 突圍轉進
苦戰兩月殲匪四萬

〔中央社西安十八日電〕臨汾守軍在十倍匪衆圍攻之下，堅苦作戰，迄已兩月有餘，其目的實在牽制晉南匪軍兵力，使不克渡河，以策應陝境國軍作戰，完成各個擊破之計劃。兩月以來，匪衆曾使用人海戰法，坑道戰法，最後並施放毒氣，但迄未獲逞。據精確統計：匪傷亡達四萬三千六百餘人，旅團長及以次重要匪首被我擊斃者十餘人，另因屢攻不下，爲匪就地槍決者數人，先後使用兵力達六個縱隊。該城國軍以目的既達在戰略上無再固守價值，已奉命於十七日乘匪調動攻勢疲竭之際突圍，向某地轉進，與國軍主力會合。

〔本報歸綏十八日電〕應縣需空軍支援，大同機隊澈夜不停，每隔二十分鐘出動一次。

國防部在京召開 全國屯墾會議
對增益軍糈民食作週詳檢討

〔中央社南京十九日電〕國防部爲貫澈以墾復員，以墾安軍，以墾建國之既定計劃，先後成立東北，洞庭，川東，贛北，關中等屯墾局，進行以來，業務蒸蒸日上，政院極表嘉許，近特撥鉅款，充實其事業經費。國防部爲慎重將事，特於十九日在京召開第一次全國屯墾會議，由該部次長劉士毅主持對屯墾建國，增益軍糈，民食諸端，均有週詳檢討與計劃，而洞庭區局長陶柳，强調軍墾事業乃國家寓兵於農之百年大計，及劉次長指示屯墾爲國防經濟極重要之事業，亦爲戡亂後數百萬軍人之歸宿。

毛匪等集會阜平 被飛機投彈命中

〔聯合社南京十九日電〕國防部新聞局長鄧文儀今日在記者招待會宣稱：共匪首領毛澤東等二百人，在河北阜平開會，突遭國軍飛機投彈命中，死傷八十人。

蘇北國軍續挺進

〔本報新浦十九日電〕蘇北清剿國軍已挺進至漣水之大興集，阜寧之白沙，匪望風潰竄。

〔本報南通十九日電〕黃百韜部連日沿東．如．泰．海區搜剿前進，昨在海安城北與匪東台縣府及新兵五百餘接戰，斃匪五十餘，殘匪北竄，該地區匪七幹聞國軍掃蕩，紛紛逃颺。又中訓團頃奉令進駐儀徵，對盤據月塘集之匪淮南支隊進剿。

〔又電〕通東國軍某部，續進至牛洪港，昨破擊竄有國旗之匪船三艘，匪受創敗逃。

國防部撥款組織 隴東慰勞團
陳明仁任團長日內出發

〔本報南京十九日電〕隴東剿匪勝利，彭匪德懷所部四縱隊損失三分之二以上，幾於全軍覆沒，國防部以此次隴東剿匪部隊馬繼援部，及有關各部隊剿匪卓著功勛，奉呈蔣主席核准，撥款一百億元，由國防部組織慰勞團，携往隴東慰勞。該團已組織成立，由陳明仁任團長，三日後可出發。國防部並已通令西安綏署，準備十萬人之食物，慰勞剿匪有功部隊。據悉：此次彭匪之敗，至爲狼狽，彭匪之女秘書被擄，其所乘之馬被打死，彭匪本人受傷，僅以身免。

蘇省臨參會閉幕
通過戡亂時期施政綱領

〔本報鎮江十九日電〕蘇省臨參會今通過戡亂時期施政綱領，並決定本省糧食營業稅自本年七月一日起開征，稅率爲百分之一，其用途爲興辦農田水利與加强治安兩要案後，宣告閉幕。

國民外交協會 在京舉行大會

〔中央社南京十九日電〕中國國民外交協會十九日舉行還都以來首次會員大會，討論修改會章，擴大徵求會員，加强組織，及改選理監事。由理事長吳鐵城主席并致詞，最後選舉理監事，結果計名譽理事長孫科，[illegible]王寵惠，理事吳鐵城，羅同茲，梁寒操，杭立武，陳博生，陳靄麟，李惟果，陳炳章等卅一人，監事于斌，陳顧遠，范予遂，曾擴情等九人。

楊妹血壓．低於常人
月經血色稀薄

〔本報重慶十九日電〕衛生局某負責人今日稱：楊妹於十五日開始以來，月經血色稀薄，今日停止，分泌物保存，留俟日後檢查，聞與伊上月來經時期相同。今晨曾小便一六〇CC，進院來曾驗血壓一次，檢驗人報告較常人爲低，惟渠認爲不可信，將親檢驗。另楊妹大牙壯壞，痛楚不已，今塗擦藥水，未便拔去。又中正醫院院長胡先文，今午首次往市民醫院探視楊妹。

〔又電〕胡先文院長今偕胡先華外科主任探視楊妹，適伊外遊後歸院。據談：楊妹精神愉快，雖已十日未食，而容毫無飢餓及疲倦現象，伊身着藍布長衫，外披着絨夾克及藍色深呢秋大衣，脚着黃色皮鞋及麻紗襪，胸襟并扣琉璃製飾花，然終未脫盡鄉下姑娘氣息，少發言，不喜問答，日常除織毛衣絨針線外，即讀幼稚讀本，每日識數字，現已認八十餘字。又據胡稱：目前市民醫院并未作任何檢查及研究，故對楊妹不食理由，任何專家均不敢遽下斷語，渠今晚邀集院內各醫生討論饑餓時的新陳代謝。

穗市鉅騙疑案 債團代表飛京
向財政部有所請求

〔本報廣州十九日電〕穗新昌長沙公司鉅騙疑案，以湘省行穗分行不允代償，債人團已推舉代表及律師包天放等，於十八日飛京向財部有所請求。又據穗金管局長高方表示：該行作擔保之支票，於法有效，唯湘總行未當作擔保業務，故是否應予負責，尚待研究，渠相信該行爲維持信用，可能負責此項債務。

程滄波等聯合聲明
報告新聞會議經過

〔中央社紐約八日航訊〕我出席聯合國國際新聞自由會議代表程滄波，馬星野，劉豁軒三氏，於在美考察時，會發表聯合聲明，以向國內報界報告會議經過。該聲明稱：此次會議通過要案，計有關國際新聞自由公約草案三件，人權憲章草案一件，其他決議案四十三件，以上各件將由聯合國經社理事會研究，提出聯大通過，這些文件雖多近乎理想，然確爲國際新聞自由運動的初步成功，亦爲人類自由的一大進步，相信經過我國政府及報界縝密研究後，我國自將樂於加入。

綜觀此次會議各種決議，歸納言之，一爲企求新聞流通數量之增加，二爲力圖新聞素質之提高。爲實現此兩大目的，大會決定建議各國放寬外國記者入境之限制，增加新聞採訪與傳遞之便利，確定更正錯誤新聞之辦法，設法使各國印刷紙張及各種器材充分供應與平均分配。他如提倡新聞道德，鼓勵報學教育，都表示大會對新聞自由及國際間相互瞭解之努力。

經過一個月的會議，及五十六國代表的自由接觸，我們認爲中國報界今後似應特別注意下列三點：㈠我們要爭取及確保報紙及新聞自由的崇高原則，同時更應嚴密檢討本身責任，以確盡其對人羣，對國家，以及對社會所負之使命。㈡任何方式之政府統制與私人資本壟斷，均爲報紙與新聞自由之障礙，我們認爲只有全國同業有健全而永久的組織，自行管理，自謀改進，中國報業始可躋進於理想之境界，所以全國性的報業組織與記者組織，實應迅速完成。㈢一國報紙水準之高低，悉賴新聞記者知識與道德之修養，優良的記者之養成，爲中國報紙今後發展之主要關鍵，要報學教育之提倡與改進，要爲實現新聞自由根本之圖。

我們在此次大會中，對中國報業及一般經濟落後國家報紙發展機會均等之爭取，會盡最大之努力，例如國家通信社之發展，應不受資力雄厚歷史悠久外國通信社之阻礙等案，均得多數國家之贊助而通過，爲我們所反復爭取，終得多數國家之同情支持，今天中國新聞事業正如國內其他情狀，同樣在艱苦階段中，但我們深信中國新聞事業必因新聞界全體之共同奮鬥，而漸臻於成功光明之途。

上游山洪暴發
湘水漲勢更猛
長沙沿江陸地行舟

〔本報長沙十九日電〕湘水連日漲勢甚猛，洪水由瀟湘據湘上游已有山洪暴發情勢，因更嚴重。長沿江大道大西門，小西門，楚湘街一帶，已用船隻通行，西岸岳麓山有如海中小島，被水淹沒之棚戶貧民數達萬人，踞留街頭，慘狀堪憫。

湘桂粵漢兩路 將辦旅客聯運

〔本報桂林十九日電〕湘桂路與粵漢路，自六月一日起舉辦旅客聯運，以武昌，長沙，曲江，衡州，桂林，柳州爲聯運站，售頭二等客票及行李票。

滇雙柏縣議長 夥通積匪行劫
得贓畏罪遠颺

〔本報昆明十九日電〕滇雙柏縣參議會議長蘇經，鄉長蘇華棠等，夥通積匪李洪祥，搶劫客商，得贓後畏罪遠颺，是報到省，已限期通緝歸案。近雙柏縣長特在昆市各報大登廣告，重賞緝拿。

抽珍新聞

蘇州 〔本報訊〕本縣第二期徵兵配額爲二千名弱，預定七月間開徵，蘇縣府以第一期徵兵迄尚欠繳五百餘名，決於廿五日抽籤徵集。

鎮江 〔本報訊〕江蘇國代吳培均，以蘇屬各縣災情特重，災胞百餘萬人亟待籌賑，爰再上書社會部谷部長，籲請就江蘇救濟業議會所額內，撥酌增加四萬人之救濟名額內，撥海屬二萬名額，俾宏救濟。

揚州 〔本報電〕凶殺案後，城南門街九巷蕭期傑家，於十八晚十時，有匪徒四人持槍刦去金戒金鐲及現款約值一億元，匪徒從容逸去，事主報警追緝未獲，治安當局以盜案頻起，已加强警戒，限期破案。

常熟 〔本報訊〕吳縣東區救火車在返途翻車後，受傷救火員汪志鵬，王瑞生，馬傳鼎，魏彼禮等四人，已於十九日不救慘死，于金寶，潘志延兩人傷勢轉劇，生命垂危，公醫院內一片哭聲，令人酸鼻。

〔文訊〕此間福山，白茆兩港口，在漁汛期內，開放三個月，每日上午六時起至下午七時止爲開放時間，除漁船外，一律禁止進口。

松江 〔本報訊〕三區行政督察專員兼保安司令謝本炳，因當選立法委員，赴省辭職，本縣各機關法團，於十七日下午在縣府開會，籌備歡送事宜。

嘉定 〔本報訊〕本年度第二期新兵配額，除已將六八一名撥交松江團管區外，餘額七六名十八日亦經全部撥交松江團管區，完成本縣本年度征兵任務。至省保安隊配額，日內繼續征集，撥編保安第十隊。

溧陽 〔本報訊〕本縣積穀保管委會，隣於去歲遭受荒歉，災黎亟待救濟，該會於十七日分函縣屬受災各鄉鎮公所，速將各貧戶花名造册具報，定卅日發放貸穀。

海州 〔本報訊〕本縣急賑查放時，縣政府代表上年查放視池鎮時，竟將賑票五十張漏放，與庫鑄竟將賑票五十張藏放於袋內，意圖舞弊，當經同組駐軍人民服務隊搜東發覺查出，即由該隊將吳庫鑄移交東海縣府法辦。

常州 〔本報訊〕本邑各報印刷工人，以調整工資問題久懸不決，五日起怠工，日延擱兩小時始出版，十二日起實行罷工，各報一律休刊，雙方僵持，十七日經縣府召集勞資公斷會議公評解決，十八日復工，各報恢復出版。

泰縣 〔本報訊〕匪退日於本縣九．十區集中匍匐於地將秧苗拔去，一般農民認此無異剝奪生命，紛向政府報告，現當局正作有效防範中。

南通 〔本報訊〕麥收瞬屆，第一綏部爲防匪搶麥，特分飭部屬及各縣，仿協助搶割，控制區之穀物應時徵公糧，限一個月內徵足，半控制區限半個月徵足，對匪佔區決設法動難民還鄉搶割。

吳興 〔本報訊〕陳其采氏等發起籌設吳興公立醫院於海島，十八日上午舉行開幕典禮。並聞該院董事會擬另建三層樓病房一座，可容納病人五十人，正在籌集經費，期於七月底完成。

嘉興 〔本報訊〕十七日縣田糧處六次處務會決定，本年度新賦早稻區十月十六日開徵，晚稻區十二月一日開徵，並決定六月一日起複查田賦清册，本月二十日起辦理倉庫盤查，限月底完成。

海寧 〔本報訊〕春繭上簇，本縣各地繭行，定二十日起開秤收繭，每擔二千三百萬。聞各地春繭成績尚佳，約達七成强。

〔又訊〕時屆雨季，長安易公壩，沈家壩因雨水衝擊，又起裂痕，地方人士已呈請當局修理。

餘姚 〔本報訊〕姚南上王崗地方，於十六日下午發現朱晉康股匪，經浙保一團痛剿，當場斃傷匪十名，生擒匪兵及情報員六名，匪不支向嶺山中潰逸。

台州 〔本報訊〕綿號泥鰍股匪，自刦去黃岩場公署長槍十六七支後，連日經稅警區部派隊兜剿，匪衆傷亡甚多，現聞該匪徒已竄往溫嶺經香裏，稅警將尾追痛剿。

時人行蹤

▲本市訊 遠東軍事法庭我國代表法官梅汝璈博士，原定昨日返日，因氣候惡劣不能飛行，改於今日離滬。

▲本報蘭州電 馬鴻逵等十八日由青返關。

▲本報蘭州電 英大使施諦文乘專機，定廿一日來蘭，翌晨飛山丹，在河西旅行，廿六日返蘭。

嘉興王江涇國民學校 掘獲窖藏
鉅量金銀珍珠 呈請撥充基金

〔本報嘉興江訊〕距本縣盛澤鎮三里許之王江涇地方，有國民小學校一所，本月十五日下午，由該校校長命學生擴闢操場，將校屋附近被焚燬已久之朱姓住宅房屋牆場瓦礫搬除，中有高墩隆起，當即設法挖剷扒平，詎竟發現地下藏有容量約六七石之水缸一隻，內貯白銀四五擔，銀幣一千餘元，及重約十餘斤之金香爐二隻，又珍珠約三升，當即舉傳全鎮，事爲該地業主得悉，來與校方交涉取回，經校長拒絕，現已呈請嘉興教育局，將是項金銀等撥充建築新校舍及該校基金之用。

慶祝正副總統就職典禮 舉行特價壹天
九龍呢絨公司敬賀
南京東路山西路西首 電話九一五六三

·中報館印行· 赫爾回憶錄
四版已出 每册仍售原價六萬元
郵購另加寄費：平寄一萬四千元 航空五萬六千元

三北輪埠公司爲長興船失事謹告貨主緊要啓事
本公司長興船今次不幸在通州附近失事船身折斷船體下沉經專家查看後無法打撈惟對於上部貨物已盡最大努力從速搶救約有二千餘件業經救起到滬堆放於浦東鴻升棧房尚有救起一駁船之貨不日亦可到滬現請公證人陳蔭青驗貨師查驗茲定於五月二十日上午九時請貨主隨帶提單發票及保險單親自到場會商提貨手續其餘在船之貨皆沒水甚深本公司無法再爲代撈請各貨主自行設法以免有悞倘本公司力有所及自當協助茲將業經救起到滬之貨分別列表于後另有行李五件並此公告

貨名	件數	件	註
使館行李	34	件	
藥材	40	件	
生漆	247	件	
皮油	113	件	
木桶油	58	件	
鐵桶油	193	件	
棉花	48	件	
牛皮	2	件	
青麻	12	件	
蔴葉	5	件	
海菜	1	件	
鮮蛋	11	件	
棉籽	3	件	
細米	3	件	
綢布	1	件	箱破缺
大宙	1	件	
榨菜	1448	件	
小麥	1	件	

共計 2221件

智慧 四十七期要目
小評：橋樑毀壞了……唐密
三無主義的外風……唐密
大家的成就的檢討……陳蔭公
國民政府與「中華民國」政府（下）……陳武銓
從法律上的女權運動……謝懷斌
普選後我國的局勢……陳鍾浩
馬歇爾計劃下的大中無利……長館譯
蘇聯東歐經濟政策中的矛盾……蔡維濂
美國大選……莫泊桑著 徐蔚南譯
文化新聞（六則）……齊思和
新著
（本期售三萬元）

最近出版新書
水擺夷風土記……姚荷生著 六元八角
虹 世界名家偵探小說集 全八册……胡若冰 三元
世界名家短篇小說全集……程小青譯 各二元
（一）（二）（三）（四）周瘦鵑譯 九元八角 各八元八角
西湖古今談……沈風人著 七元
最新中國新地圖……洪懋熙編 十五元
大東書局

品質第一 安度眼藥水 功效第一
專治一切目疾 防治沙眼傳染
上海 安度藥廠監製

三羊牌熱水瓶
人人愛三羊 保暖又漂亮
中星熱水瓶製造廠出品 全國各公司商店均售

贈獎伍億元
聯華行七姊妹年齡猜謎
猜中極易
便利遠地用戶● 展期截止●
本行自舉行猜謎贈獎以還全國各地踴躍來信源源不絕茲爲適應各地購貨顧多無不要求參加猜謎本行迫不獲已不得不將截止期展延至五月廿五日准於五月卅一日假寧本市寧波同鄉會當衆揭曉希一亮鑒
猜謎辦法
大姊即（1）廿五歲以下請用下列任何一種空盒貓寫於背面連寄上海武夷路二一九號中興行廣告部收（以郵戳爲憑）
日林香精皂 固齡玉牙膏

噴射一次 安靜一月
克滅殺 强力殺蟲液劑
一世無敵 克滅殺殺蟲劑 經公認爲世界最有效之殺蟲劑 ……
上海英商卜內門洋碱有限公司發行
（首都經售處：太平路二二一號華美大藥房）

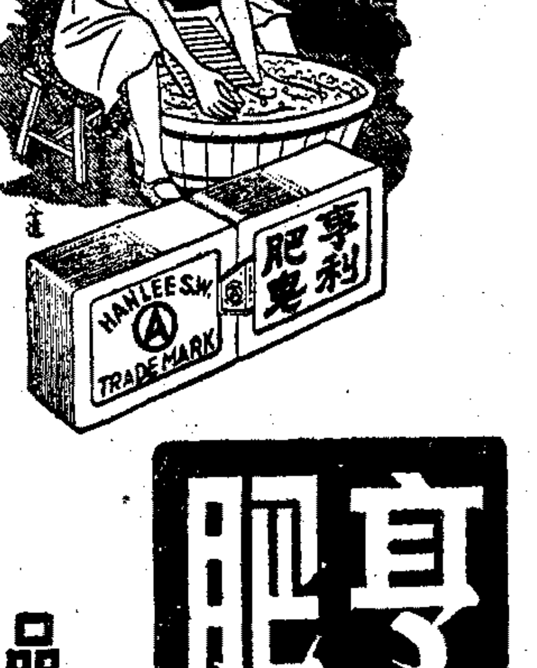

亨利肥皂
品質高超 大衆歡迎
到處有售
上海亨利皂燭碱廠出品

美陸軍部發表屈拉普報告
建議再削減日賠償
並主張大量經濟援助日韓

〔合衆社華盛頓十八日電〕美陸軍部十八日發表一報告，建議日本賠款減低至一億六千五百萬美元左右，此數目較以前任何建議相差極大。該報告並要求對日本立即予以大規模之經濟援助，使日本每年能出口十五億七千五百萬元之貨物。該報告並要求對解散日本財閥及其他經濟上之障礙二事，應儘量限制之，使達到上述出口目的及促進日本復興。該報告係陸軍部次長屈拉普，經濟合作總署署長霍夫曼所率領最近訪問日本及朝鮮之委員會所草擬者。該委員會秘書約翰司敦（紐約信託公司及化學銀行董事長）負責草擬此報告，陸軍部名之為「約翰司敦報告」，該報告建議僅以價值六億六千二百廿四萬七千日圓，照一九三九年之匯兌率，作償之工業設備（大部份為戰爭設備）移作賠款。按一九三九年時之匯兌率，為四日元合美金一元，該項日元約值一億六千五百萬美元。該委員會稱：日本在國外之資產，如東北，台灣及其他地區中資產已入蘇聯及中國之手中，則應正式承認為賠款及勾銷之。該委員會並建議：即使美軍自朝鮮撤退後，美國應繼續以「借款，顧問，糧食及原料」給予朝鮮，直至朝鮮在經濟上能自給自足後。該報告要求美國以「堅強之援助」予韓南新政府。該報告稱：朝鮮為日本經濟系統之一部份為時甚久，朝鮮必須遭遇發展一完全新穎之商業關係問題。據稱：朝鮮最需要者，將為有經驗之工業領袖人物及技術人員，蓋以前此項人材皆係日人充任。最佳辦法厥為自美國派遣高級工業會議人員及商業顧問赴韓，如可能，使韓人來美學習技術。

〔美國新聞處華盛頓十九日電〕美國顧問團一行，最近曾偕陸次屈拉普前往日本及朝鮮美軍佔領區調查經濟情形，本日，陸長羅雅爾將其報告予以公佈。該報告謂，「苟中國目下與日本並活躍貿易關係予以恢復，則我國對該兩國之經濟援助當能發展最大效用。惟中國與日本間之無限要數量之貿易。中國可以許多原料售予日本，而獲其利，此在另一方面，日本亦有許多商品與設備為中國所需要者。」關於賠償問題，委員會稱：所有關於日本之若干報告，均已同意如下兩項前提：㊀日本之工業必須成為非軍事化，使其永久不再威脅世界之和平；㊁日本應保留充分之工業生產量，務使其有發展經濟之機會，藉以供給一種差強人意之生活標準。

屈拉普報告書發表後 日各界熱烈歡迎
認為足以奠定日本經濟復興

〔法國新聞社東京十九日電〕昨日發表之屈拉普報告書，日本政府及日本各界重要人士皆一致表示熱烈歡迎。日本政府官員一致堅信日本祇須付出一億美元之賠償，即可安然無事；雖則屈拉普報告書中所建議之賠償物資撤移其所估計之價值達一億六千五百萬美元。然日本政府官員認為由於東北・朝鮮・中國本部及台灣等地工業設備之被接收，業已償付六千五百萬美元之賠償。據日本協同通訊社之消息，由於其出乎意料之寬大條件，屈拉普報告書之透露，使此間日本金融界表示，美國此一文件之發表，實際足以奠定復興日本國民經濟，恢復日本生活標準達於一九三〇年至三四年水準之五年計劃之基礎。

〔新亞社東京十九日電〕此間認為美陸軍部方面發表陸軍次長屈拉普關於日本賠償問題報告書，旨在以此試探各國對於此報告書之反應如何，蓋此項報告書雖已由美陸軍部提交國務院研討，但尚未作成定案，現遠東關係各國既對此項報告書均加以攻擊，則美國務院方面可能不採取該報告書之意見。又據美政府主計部發言人稱：關於日本賠償問題，陸軍部之意見僅係美政府內部意見一部份，美政府就此項問題態度究竟如何，尚須參考其他各單位之意見，故終將如何決定，目前仍無法預料也。

日本棉織品 大量銷售荷印
印輸日棉花五萬餘包

〔中央社東京十九日電〕盟軍總部今日批准大量紡織品銷售之合同，蓋其准允日本以價值三千七百九十萬美元之紡織品，售予荷印。此項銷售，係根據兩國政府間所訂立之合同，貨物即將啟運，可冀於本年秋季前完成售予荷印之棉織物，包括毛巾四萬打，手絹六萬三千打，各種棉織料一億五千萬碼，內衣廿五萬打，棉紗三百萬磅。

〔聯合社孟買十九日電〕印度政府昨夜宣佈，特准輸出各種被禁棉花五萬五千包至日本，此係麥帥總部伊登率領之日本貿易代表團來印洽商之結果。該代表團現定二十五日離孟買赴巴基斯坦。據伊氏向記者稱，印度政府對於日本之誠意，余甚欣慰，未來貿易關係定可樂觀。

荷皇宮失火 頂層大部焚燬

〔路透社海牙十九日電〕荷女皇威廉敏娜之節丁蔭宮之頂層，因油漆匠烘漆不慎起火，將屋頂大部份焚燬。荷皇時不在宮內，由駙馬貝爾那親王，下令將宮中所儲古物移至安全地帶，以海牙正在舉行消防展覽會，故消防隊抵達較遲，及至將火撲滅，屋頂已被毀大部。

未來對日和約談判 澳贊成保留否決權

〔路透社東京十九日電〕英佔領軍當局官方報紙載該報駐澳記者來電，暗示澳洲或將會同蘇聯，要求在日本和約談判中維持否決權。該記者謂澳政府顯然不若其他自治領之不信任蘇聯。一般皆認澳政府已不再反對諸強在日本和約談判中保留否決權。此間官方人士對該報此一報告，並未正式表示意見，惟美方人士則承認澳對日政策最近確有變更。例如澳駐盟管會代表鮑爾一再批評美對日政策，尤其是美國所稱之日本民主化工作已獲成功，及日本應成遠東反共堡壘等點。

馬卿責蘇在國際機構中 顯未具和平誠意
並重申拒與蘇單獨談判

〔本報訊〕紐約十九日廣播：華盛頓訊，馬歇爾國務卿本日告記者稱，蘇聯並無經現有國際機構誠懇謀取和平之跡象。馬卿力言目前世界所急需者，乃在國際機構中採取積極建設性之行動。關於聖地問題，渠稱，美國刻正等待安理會之決定。馬歇爾認為目前國際間正待處理之問題甚多，均係久經爭執而未能解決者，諸如裁減軍備問題，原子能管制問題，德日和約問題，朝鮮問題等。蘇聯如有爭取和平之誠意，則應在國際機構與國際性之集會中，出以積極與建設性之行動。

〔路透社華盛頓十八日電〕美國政府頃已正式拒絕史達林願以美第三黨候選總統華萊士致渠之公開信為基礎，舉行美蘇直接會談之建議。史達林最近的外交行動係由莫斯科電台於十七日宣布，係以答覆華萊士致渠之公開信，聲明願以該信所列舉之各項建議，為美蘇談判之基礎。國務部頃發表由馬歇爾與杜魯門總統磋商後所擬的聲明，內稱：國務部已自報端獲知史達林元帥答華萊士君公開信之聲明，史達林元帥認為為一般和平的利益計，和平解決懸題可能亦且必要之意見，確使人興奮。惟其聲明中所列舉之特種問題，並非美蘇兩國間單獨的問題，而與許多國家所密切注意。在過去兩年中，亦已曾經一再在尚有其他國家參加的機構中，若聯合國機構及外長會議等予以討論，例如聯合國原子能委員會及其小組會，開會已逾二百次，而該會甫於昨日提出報告，聲明由於蘇聯及烏克蘭兩國之堅決反對與其餘九國接受之建議，致使協定未能成立，史達林元帥聲明中所列舉之其他問題，亦均有類似之局勢存在。先是白宮官員曾指出史達林此次仍未提出特定的建議，而馬歇爾國務卿則已一再聲明提出特定建議，應為任何會談的條件。白宮官員復指出史達林曾聲明準備討論解決華萊士列舉之各問題，其實史達林並不知美政府是否同意華萊士之意見。

英感覺滿意 對華府之聲明

〔路透社倫敦十八日電〕國務部之拒絕史達林的「和平建議」，早在此間人士意料中。莫斯科電台於上週播出莫洛托夫及史密斯大使換文內容後，英國初感惶惑不解，及至馬歇爾聲明其立場後，貝文外相則曾向下院表示反對在目前接下與蘇談判。貝文此言，仍被認係英政府之正式態度，故國務部對史達林建議所發表之聲明，自使英國感覺滿意。

美國會將提具體建議 強化聯合國機構
作為蘇聯有無和談誠意之考驗

〔合衆社華盛頓十九日電〕美國會或可提出辦法，以早日測驗蘇聯試探「和談」之誠意。參院外委會主席范登堡建議美國再度努力強化聯合國，外委會可望於十九日通過其建議。范氏希望參院正式表示贊成設立望眼欲穿之聯合國國際警衛軍及減削大國否決權，蘇聯則會屢次阻撓此兩事。美國如重新努力限制安理會中之否決權，並以「最大努力」設置警衛軍及管制軍備，可作蘇聯「和平」前奏曲誠意之考驗。范氏及外委會中人曾稱，強化後之聯合國為解決美蘇「冷戰」懸案之正當途徑。據指出，管制軍備案（包括取締原子彈一類之集體屠殺武器）在華萊士之和談計劃中佔重要之一席地，而為史達林所贊同者。范氏動議將使此事之門洞開，而渠亦稱須有「防止違約之適當而可靠之保證」。

安理會難獲協議 強迫阿猶停戰問題
蔣廷黻對記者表示意見

〔本報訊〕紐約十九日廣播：成功湖訊，安理會中國代表蔣廷黻於接見記者時稱，渠懷疑安理會能迅速同意採取有力行動，以謀阻止巴勒斯坦境內之戰事。由於安理會中否決權之存在，五強實難有一致之行動，對於聖地停戰問題，蘇聯雖似支持美國之主張，但採取切實行動乃另一問題。蔣氏認為中國承認以色列國，目前言之過早。

〔合衆社成功湖十八日電〕聯合國中國代表蔣廷黻十八日對安全理事會是否贊成以任何強迫步驟阻止巴勒斯坦戰事一點，極表懷疑。在蔣氏接見記者時，問以渠是否同意於預料所稱，謂五強對於能阻止巴勒斯坦戰事之迅速步驟，將不能獲致協議。

英繼續以武器軍官等 供阿拉伯軍作戰
阿猶爭奪聖城猶軍保衛首都

〔本報訊〕紐約十九日廣播：華盛頓訊，紐約州衆議院本日告衆院稱，英國為巴勒斯坦局勢之禍首，不斷在阿拉伯國家之背後鼓勵。渠認為苟英國欲使聖地之戰事停止，在二十四小時內即可做到。渠主張要求安理會採取步驟對付英國與阿拉伯國家，苟屬需要，可武力干涉。

〔路透社倫敦十八日電〕蘇外交部發言人今日於答覆記者所提之問題時聲明，巴勒斯坦之戰事雖已爆發，英國將繼續允許英國軍官在外約但軍團中服務，將繼續根據條約貼及武器供給外約但軍，並以武器供給埃及伊拉克等國，除非聯合國機構決定此乃非法行為，英國並無理由拒絕履行此等條約可規定的義務。

〔路透社台拉維夫十九日電〕巴勒斯坦之戰進入第六日，戰時中心已移至中部之耶路撒冷城。繼外約但之阿拉伯軍團已攻入耶路撒冷舊城之後，舊城外新城區之哈迦那及伊爾根部隊，在以色列旗幟之下，已於排砲掩護下，自舊城之雅法門衝入舊城，並已與被圍舊城猶太區內之猶太人一千三百餘名取得聯絡。哈迦那發言，其在舊城內之橋頭堡正逐漸擴大，阿拉伯軍團不堪猶軍砲火之壓迫，逐漸後退。軍界人士相信，此乃猶太軍圖自阿拉伯軍奪回主動的開端，然彼等同時亦指出，耶城新城區之猶軍雖已突入舊城，而與舊城猶太區內之猶軍取得聯絡，然耶城全軍主力，約五萬人，現集中海岸平原一帶，以保衛首都台拉維夫。

阿將在聖地 設立獨立國
巴基斯坦外長談話

〔路透社喀剌蚩十八日電〕巴基斯坦外長薩弗魯拉十八日告記者稱，阿拉伯不久即將在巴勒斯坦全境設立阿拉伯國。薩氏復謂，向聯合國通過決議案，要求全力援助巴勒斯坦之阿拉伯人，巴基斯坦政府對此事已在鄭重考慮中。

猶再請英政府 承認以色列
波捷南等國均已予承認

〔路透社倫敦十九日電〕英外交部發言人稱，以色列外長薛托克，業已致電英政府，請求英國承認以色列，英國對該項請求尚在研究中。

〔路透社倫敦十九日電〕特拉維夫電台宣布，南斯拉夫政府業已決定承認以色列國。按迄至目前為止，已正式承認以色列國者，依次有美國・危地馬拉・蘇聯・波蘭・捷克・南斯拉夫等國。

〔路透社倫敦十九日電〕蒙特維多電台宣布，烏拉圭亦已承認以色列國。

〔合衆社瑞典京城十九日電〕接近政府人士十九日稱，瑞典・丹麥・挪威三國決定於週內承認以色列。

英工黨年會中 艾德禮演說
強調內部團結必要

〔本報訊〕紐約十九日廣播：倫敦訊，艾德禮首相本日向工黨大會所發表之演說，顯以一九五〇年之普選為慮，希望工黨能繼續執掌政權。渠曾述及邱吉爾，認為保守黨目下並無動人之政策，所有者僅腐臭之隰魚而已。

〔路透社約克郡史加城十五日電〕艾德禮首相十九日在工黨年會中致辭，強調內部團結合作的必要。

盛傳金九暫擬退隱・韓政府下月可成立

〔中央社漢城十八日電〕據悉稱：朝鮮獨立黨領袖暨前重慶韓國臨時政府主席金九，已決定赴漢城南五十英里之麻名寺隱居二三年，南韓政局因此將有新發展。據接近金九人士稱，金氏自知此時不能求得韓國獨立，故願暫時歸隱，至獨立在望時再出而盡力。

〔中央社漢城十九日電〕據朝鮮人士息，朝鮮政府將於六月底成立，至遲不過七月十五日。南韓臨時立法會議定廿日解散，俾由新選出之國會繼之成立。聞南韓選舉委會正與美軍政府協商，決定新議會開幕日期，從而選舉總統副總統及內閣人員。

國際點滴

▲英王儲伊麗莎白夫婦十八日自巴黎飛返倫敦。

▲美艦廿九艘將於六月至七月間，在地中海舉行大演習。

▲巴拿馬總統選舉，反對黨領袖艾瑞斯佔優勢。

慶祝 蔣公中正 榮任首屆總統

慶祝 李公宗仁 榮任首屆副總統

★ 培羅蒙全體人敬祝 ★

總經理許達昌 副經理戴祖貽 刻意研究匠心獨運斐聲海上垂三十年為今日遠東唯一剪裁專家

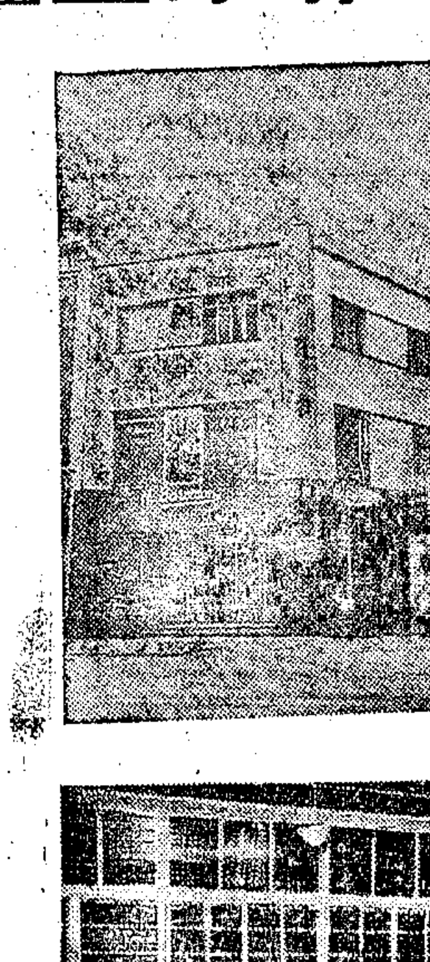

（培羅蒙西服號門面為全國西服號領袖名師剪裁式樣最新）

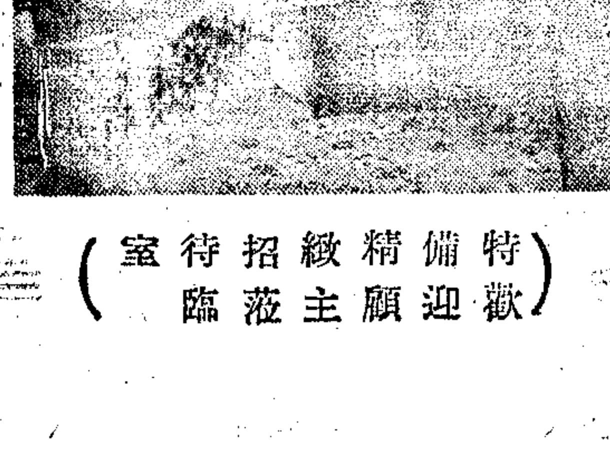

（特備精緻招待室 歡迎顧主蒞臨）

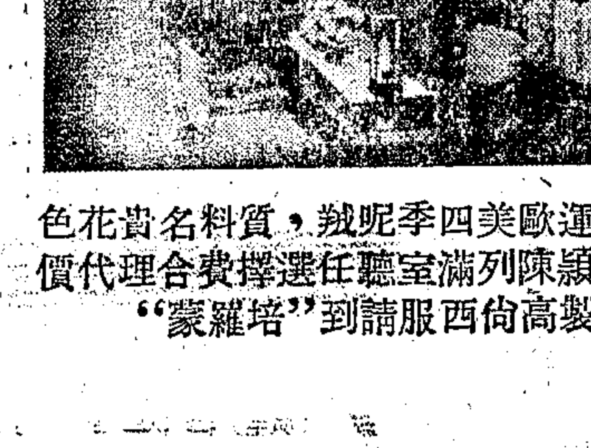

自運歐美四季呢絨，質料名貴花色新穎陳列滿室聽任選擇合理代價 定製高尚西服請到"培羅蒙"

中國唯一裁剪名家 培羅蒙 全國只此一家

裁剪技術精湛，獨步遠東／ 縫製高尚西服，增君風采／

H.BAROMON TAILOR Shanghai 培羅蒙

面臨跑馬廳 上海 南京西路二八四……六號 電話三四四八九號

陳納德著 論美國對華政策 中報館印行 上海漢口路三〇九號 定價每冊國幣五萬元

精良國貨 華德老牌 華德工廠出品

WHA TEH LAMPS

WHATEHLAMPS WhaTeh Electric Mfg. Co.

製造廠 上海歐陽路一九六號 電話（〇二）六二五九六・六二五九七 發行所 上海東京路二九一號 電話 六〇一八二 六〇一八三

中央信託局代理出售 政府物資財產委員會 第193次標賣大批日用品及水泥藥品等公告 一標字第一九七號

物資名稱：男襯衫，女襯衫，呢帳，夾絨，絨背，彩花被單，汗衫，府綢襯衫，毛巾被單，毛巾，煤球，水泥，火柴，肥皂，藥品（名目繁多另詳清單）。看樣日期：五月十八，十九，二十日。繳付保證金日期：五月二十一日上午十一時止。投標日期：五月二十一日下午二時至四時止。開標日期：五月二十二日上午十時公佈。標賣清單可向本會購閱每份國幣一萬元。中華民國三十七年五月十八日

中央信託局代理出售 政府物資財產委員會 第194次標賣大批茶磚紙張水泥及雜貨公告 一標字第一九八號

物資名稱：茶磚，新聞紙，水泥，紙帽，牛羊皮，四爪，廢鐵，火柴紙，汽車，汽油桶，各類日貨，印刷紙，乾板，香煙（品目繁多另詳清單）。看樣日期：五月十八・十九・二十日。繳付保證金日期：五月二十一日上午十一時止。投標日期：五月二十一日下午二時至四時止。開標日期：五月二十二日上午十時公佈。標賣清單可向本會購閱每份國幣一萬元。中華民國三十七年五月十八日

中央信託局房屋地產處受託標購 洋松方子 柳安木料 洋松企口板 白鐵皮 白瓷馬桶及面盆 公告 滬地標購字第一〇九號

茲本處受託標購洋松方子，洋松企口板，柳安木料，白鐵皮，白瓷馬桶，白瓷面盆及低水箱等，凡本市各大殷實行商有上項材料之一種或多種現貨願意出售者，請向本處登記，於廣東路八十六號三〇七室洽取投標須知及投標單，並定於五月廿四日下午三時在本處開標，其未向本處登記之行商應先行登記。此公告 中華民國三十七年五月十八日

江海關為標賣充公貨物通告

查本關現有下列充公貨物：顏料一組，呢絨一組，…… 凡欲標購者，可於五月二十二日至二十四日上午九時至下午四時前往看樣，每組標價須以國幣千萬元為單位，並須按標價十分之一繳付保證金，…… 得標者應於開標後三日內將標價付清，否則保證金沒收，所付保證金概不發還。特此通告 稅務司張勇年

津浦區鐵路管理局駐滬辦事處招標通告 發文津滬（卅七）字第489號

本處現擬採購大批報紙毛邊紙新聞紙等凡本市各殷實廠商有力承辦者可於本月二十日前來武昌路179號本處領取標單及投標須知照章依限投標並定於本月廿一日上午十時在本處當衆開標特此通告

聯勤總部第一被服總庫標賣碎皮 碎布 廢軍帽 廢軍毯 招標啟事

本庫現有大宗碎皮碎布廢軍帽廢軍毯等物品，凡有意承購者，希於五月二十三日正午十二時前來南京西路本庫繳付投標保證金壹億元（以國家銀行本票或現款為限）領取投標須知

上海市民食調配委員會公告 民調會（37）發字第七七二號

查本會辦理第三期產業工人配煤業務，已經議決自即日起開始配售每人五十市斤，…… 凡經本會通知之各單位即依照通知單上限期繳款，…… 中華民國卅七年五月十八日 主任委員 任顯羣 常務委員 吳開先 葉實夫 張曉崧

資源委員會中國石油有限公司續行登記營造廠商啟事

凡（一）曾於卅六年十月在本公司工程室登記而未經核准者（二）未曾在本公司工程室登記而領有本市工務局甲等營造廠商執照者，自五月二十日起至五月二十一日止每日上午九時至十二時下午一時至五時前來江西路131號本公司工程室辦理登記手續 資源委員會中國石油有限公司啟

經濟部上海區燃料管理委員會通告 （37）通字第12號

本會各碼頭時有零星修繕工程招商承辦凡殷實廠商富有經驗信譽者可來本會辦理登記手續分造船廠鐵工廠營造廠三類遇有工程時本會選擇殷實可靠者函知來會投標特此通告 中華民國卅七年五月十八日

閩海軍廈門區巡防處 標售楚泰軍艦殘骸啟事

查戰時炸沉閩江楚泰軍艦殘骸，茲定三十七年五月二十七日上午十時在福州南台塔亭上藤路五十七號閩海打撈公司辦事處開標，凡殷實商號有意標購者均可向下列地點索取投標辦法及材料估算表（一）福州南台塔亭上藤路五十七號閩海打撈公司辦事處（二）廈門海軍巡防處傳達室（三）上海金陵東路[illegible]號（四）台灣工程公司台北分公司供應部林副經理守誠處此啟

中國紡織建設公司下脚廢料處理委員會第十八次標售公告

茲有本公司所屬各廠廢料一批計：廢熟鐵，廢小火輪，鐵屑，顏料鐵桶，廢木箱，煤渣，紙板花，三號油花等項標售有意承購者自即日起至五月二十日止前來江西中路一三八號一〇八室本會領取標單此啟

中國紡織建設公司下脚廢料處理委員會第十九次標售公告

茲有本公司所屬各廠棉紡下脚一批計兩項標售有意承購者自即日起至五月廿四日止前來江西中路一三八號一〇八室本會領取標單此啟

上海婦女補習學校 招生

（宗旨）專門教授失學婦女求業升學（資格）不限年齡不拘程度（科目）國文英文算學簿記打字家政鋼琴唱歌（校址）第一校：雁蕩路（華龍路）36號 第二校：鳳陽路（白克路）630號 第三校：南京西路靜安寺西面蝶來新邨17號 電話 81280 37164 21377 備有宿舍可以住讀

上海短期補習學校 招生

（宗旨）本校專為職業青年及學校學生業餘課餘補習而設使能增進職業地位便利升學（科目）國文英文簿記會計數學會話（中英打字）（校址）第一校：雁蕩路（華龍路）36號 第二校：鳳陽路（白克路）630號 第三校：南京西路靜安寺西面蝶來新邨17號 電話 81280 37164 21377

交通部立案 中國無綫電工程學校69屆招生

（開學）廿四日（程度）中學驗證免試本校歷史悠久畢業生服務遍全國（簡章備索）校址中正東路919號電話31212

交通無綫電學校招生

茲接某軍事機關委託代訓無綫電技術人員編製電信系工程系程度初級中學或同等學力不分性別兼收插班生校址中正東路七五六弄十一號共舞台西對面

蘇州交通無線電工程學校電信系招生

六月一日上課尚有餘額程度初中畢業或同等學歷驗證免試校址蘇州大馬路新民橋境備章備索兼收寄宿生

溧陽王阿松警告髮妻將六妹緊要啟事

緣因髮妻將六妹新昌人於民國卅五年夏曆八月初七日背夫潛逃招尋多次未見下落臨行時已懷孕數月除將上項情由登報溧陽民報外恐未週知為特再登申報公告並限於兩月內仍返原籍和好如初倘逾期不來另行擇配幸勿自誤此啟

華民油毛毡廠調整廠盤啟事

本廠製成飛馬牌栢油紙質地堅韌經久耐用出品以來極蒙各界採用讚許備至現以原料工飛漲迫不得已暫照原價增加三成略資彌補 廠址上海大連灣路東吳家浜路一〇七號

新建程氏重修族譜

本屆修譜已定三十八年二月底完成凡僑居省外各支同族務於六月內將親供送好郵寄江西新建大塘衙鄉渋交譜會首士勿誤為要 大塘程氏譜局謹啟

馬宅訃告

不孝子方侍奉無狀禍延顯考鴻根府君痛於民國三十七年四月十五日亥時壽終正寢距生於前清光緒二十七年十二月二十四日亥時享年四十有八歲子方親視含殮遵禮成服茲擇於五月二十日假靜安路國恩寺設奠領帖叨在年友鄉族戚學誼哀此訃聞 孤哀子馬子方泣血稽顙 喪居濟南（平濟利）路二號

馮宅報喪

韶卿 鶴卿 錫卿先生之令堂包太夫人于國曆五月十八日西時壽終於五月二十日下午二時在斯山路國際殯儀館大殮此報聞 大樹堂馮帳房啟

謝瑞生 胡靜秋 啟事

我倆前曾發生誤會現經各親友調解前嫌冰釋特此聲明

徵求美金債券

凡有卅一年同盟勝利美金公債及卅六年美金短期庫券願出讓者請撥電話四〇三二三接洽處乍浦路塘沽路口披亞司公寓七四號潘君

兄弟毛織廠出品 姊妹花女式羊毛呢

歷行最久・花色最新・全毛織成・挺爽不皺 呢絨最充足 旗袍最精美 門市部 姊妹花 地址南京西路一一七一號 電話三三五四五三 批發處本廠業務部

總統副總統就職 各界今隆重慶祝
懸旗播音舉行園遊會

本市各界慶祝今日在京舉行之行憲首屆總統副總統就職典禮，定今日上午十時半，假陝西南路市體育館舉行盛大紀念儀式，由吳市長，潘議長，宣司令，方主委等任主席團，各機關團體學校均將推派代表參加。全市懸掛國旗並張貼標語，以資歡祝。國民黨上海市黨部則於下午三時在中正南二路青年運動委員會，舉行園遊會，招待各機關首長及全市各級黨部幹部同志，有彈詞，滑稽，歌唱等餘興節目。全市各電台暨節目今日均臨時停止，轉播上海電台之各項慶祝節目，播音勞馬連良等名伶均將參加，惟慶祝籌委會爲遵守節約原則，各項慶祝節目力避鋪張，各機關團體亦照常工作，並不放假。各交通機關如兩路局，招商局，中國中央兩航空公司，電信局，郵政局等，仍照常辦公。

電台廣播 就職典禮實況

中央廣播事業管理處上海廣播電台，今日舉行特別廣播節目，除平劇，歌唱，滑稽彈詞外，上午十時至十一時轉播中央廣播電台總統就職典禮實況，並由本市各民營電台轉播。

慰勞委員會• 舉行慰勞週

本市招待撥補士兵慰勞委員會，爲慶祝總統副總統就任，特定於今日起舉行慰勞過境官兵暨駐滬榮軍週，除發動獻金慰問外，除各游藝大隊及話劇隊分赴各駐地醫院表演外，並聘請各流前往作精神講話，以資鼓勵。今晨九時起，分十一組出發，將赴江灣，楊樹浦及市區各駐地營舍，暨海軍空軍醫院後方各醫院慰勞。

兩同鄉會• 先後慶祝

昨日奉化旅滬同鄉會爲蔣公中正就任首屆大總統典禮，在六合路會所舉行慶祝大會，到會員及奉化縣賢達三百餘名，由孫鶴皋主席，竺芝珊，陳忠皋，鄔翩，周一星等主持，發表慶祝演辭，情況熱烈。又廣西旅滬同鄉會訂於今日上午十時至下午三時，在興朗路一一五號會址舉行慶祝。

各界紛電首都伸賀

全國輪船業聯合會及市總工會，昨電賀蔣總統李副總統就職。又國民黨市黨部及本市一百八十餘同業公會昨電賀孫科，陳立夫兩氏當選行憲第一屆立法院正副院長。

本報爲慶祝總統副總統就職，特在滬社舉行照片展覽，昨爲第一日。圖示各界前往參觀之擁擠情形（本報攝）

本報與央航聯合• 飛散慶祝標語

蔣總統暨李副總統今日在首都就職典禮，本報聯合中央航空公司，特派專機飛行京滬各地上空，散發彩色慶祝標語，用伸擁戴之忱。

交大學生罷課 校方布告勸止
學生今舉行晚會抗議校友被捕

〔本報訊〕交通大學學生，昨日罷課，定今晚在校舉行晚會，抗議當局逮捕校友張長彩案。該校校方爲勸止學生罷課行動，前晚以訓字第九〇七號大幅佈告，作剴切勸導。茲誌其原文如次：「查關於本校校友張長彩等五人被捕一案，本校周教務長於上星期六，曾循學生自治會主席吳振東之請，轉邀裴院長維裕，黃宗任叔培及校友會代表李閔第先生等，同赴市政府詢問經過，並閱有關證件。次日本市各報亦略有披露。昨日復經學生自治會方面派人前往復謁，並又由黃宗任，蔡總務長，周同慶教授等再赴市政府共同參閱，案情已甚明朗。該張等既有共黨色彩，本校自無援理由，何況均係離校同學，其個人行爲，本校更屬無法過問，乃由周教授，裴院長等將此中事實，分別探詢各生及本校學生自治會，詳予說明。原冀各生認清事體，共明大義，勿因猜忌而生誤會。乃頃聞學生自治會門口，竟公然張貼佈告，謂營救無效，決定十九，二十兩日罷課。茲爲愛護本校，顧念各生學業起見，用特剴切佈告，務仰各生照常上課（二十日仍照本校規定放假），切勿輕舉妄動，致釀事端。如仍爲此種事件，堅持罷課，顯係越軌行爲，萬一發生事故，除應受法律制裁者外，本校並須查明主動，依章嚴予懲處，其各懍遵爲要！」先項佈告張貼後，昨日學生方面，復爲文駁復。該校程孝剛校長，爲此將於日內由京返滬。

警局人事更動
老閘局長准辭職

〔本報訊〕警局各分局人事，昨又有一部份更動，原任老閘分局局長施思繼辭職照准，遺缺調常熟路分局長趙聯[illegible]升接充。遺缺調老閘分局副分局長關遜生升充，遺缺調靜安寺分局副分局長王華臣接充，遺缺調江寧路分局副分局長陳銓接充，遺缺調北四川路分局副分局長李家康接充，遺缺由[illegible]成分局第一股長王珍調升，遺缺調江灣分局第一股長[illegible]接充，遺缺由普陀分局股員王文六升充。

郵票展覽第一天
愛好集郵男女 盡日留連忘返

〔本報訊〕交通部郵政總局主辦之郵票展覽，昨日上午十時假國貨公司三樓正式開幕，愛好集郵之青年男女終日留連忘返，郵政管理局在展覽會場所設立臨時郵局，一日間共售出紀念郵票四萬多枚，收入計二億餘元，西僑集郵家特於前日由北平專程來滬參觀。此次展覽會中，除郵政總局所藏之各種版式新票外，新光郵票會會員亦出其收藏之名貴郵票及郵政史上有價值文件參加展覽，其中尤以光緒二十三年海關代理郵政時印花稅票所改成之郵票，距中加蓋小字「當一元」者最爲名貴，此項郵票，當時共印四十枚，發售僅爲半數，迄目前爲止，發現者僅此一枚，時值美金五千元。又有光緒四年六月二十八日（即西曆一八七八年七月二十四日）我國發行之第一枚郵票俗稱大龍（亦參加陳列，頗見珍貴。台灣省光緒年間所發行之「獨虎票」，台灣臨時郵票，日本郵票上加蓋「中華民國台灣省」，以至最近所發行郵票之各種變體郵票，陳列一處，尤爲珍貴。此外，更有古代之驛站牌照，大綱文件，革命初成各省軍用郵票，其他如郵政局各種紀念郵票七套，郵政總局在本市舉辦之展覽會，尚係第一次，皆在提高國人對集郵之興趣。

精品一枚值美金五千
平外僑專程飛來欣賞

促進文化交流
中外八團體舉辦國際週

本市聯合國駐滬辦事處，法文協會，英國文化委員會，美國新聞處，蘇聯對外文化協會，中印協會及上海中華基督教青年會及女青年會等八團體，爲發揚國際合作，促進各國文化交流，特發起舉辦國際週，介紹各國文化藝術及人民生活，增進各國人民相互了解。該國際週將於本月最後一週舉行，廿五，廿六日爲音樂會，廿八日至六月二日爲展覽會，廿五日至六月三日爲電影，廿九日爲國際青年聯歡會，六月四日爲國際交流會。該國際週辦事處於八仙橋青年會三〇一室。

海關代理郵政時印花稅票所改成之郵票

海關代理郵政時印花稅票所改成之郵票，距中加蓋小字「當一元」，此項郵票，大會演作之入場券分爲二種：榮譽券每張一百萬元，（自十九日起至廿五日止，長期通用），普通券二萬元，（限用一次，會場內除臨時郵局外，新光郵票會備有一百日封，在會場入口處出售，每枚二萬元，圖案爲帆船一艘。中國郵票通訊拍賣會，亦備有大龍票圖案之郵票目，郵局集郵處爲便利集郵者便利起見，特設一種紀念郵票混合裝，分單枚，四方連兩種，售價爲五萬，十萬，廿萬。此外如有其他郵票交換活動，鄰郵、行憲、郵政等。

判決理由

則稱：被告李天傑等雖「據爲實施強暴脅迫」，然均承認於事發時曾往金都戲院，且將被告等供詞與目擊者證詞互相參證，「被告等之有公然聚衆下手實施強暴脅迫之行爲，昭然若揭，否則何致引起憲兵實彈射擊。被告等空口否認，要無足採，被告等聚衆報復，包圍彈壓憲兵，且奪其槍，以致該院內外秩序大亂，不能謂無妨害秩序之預見，是被告等共犯刑法第一百五十條後段之罪無疑，惟念係激於義憤，從輕各量處有期徒刑十月」。

金都案警察部份宣判
七被告各處徒刑十月
檢察官若無抗告七八日後即可出獄

共同 聚衆 實施 強暴 脅迫

〔本報南京十九日電〕去歲七月廿七日轟動京滬之金都血案，國防部首都警察部份犯罪部份，經國防部地院檢察官偵查起訴，並由刑庭數次審判，經聯合會審後，已應首都各報記者聯合要求，於十九日公開宣判。下午三時推事任繼武偕書記官李秀玉升庭，將被告李天傑等七人提到，即起立宣讀判決主文：李天傑，楊鴻章，李寶璋，徐劍平，梅卓良，董啟之，梁汝源，共同公然聚衆，下手實施強暴脅迫，各處有期徒刑十月。繼略述判決理由，並諭知如不服，得於送達十日內向該院提出上訴。旋即退庭，被告還押。判決書對

犯罪事實

自發生主犯憲兵排長對觀客與戲院稽查口角「排解不當」，學警處孫亭一「爲鳴不平反受毆傷」以起，說明憲警雙方相互攻擊，包圍，造成嚴重局勢，要求上峯復「處理失當而要員竟奪取憲兵槍枝逃火引起憲兵實彈射擊」，以致發生血案。

卓清賓等在逃 緝傳到案另結

〔本報南京電〕至被告卓清賓等，分局長）張相臣均在逃，曹廣志則傳喚未到，均候緝傳到案另結。聆判各犯聞被判十月徒刑後，均面有喜色，蓋若等自去歲七月廿七日血案發生時起迄今已九月餘，羈押日數折抵後，僅餘七八日，倘檢察官不認爲判刑過輕而提出抗告，渠等即可於最短期內重獲自由。

仲愷輪調駛曼谷

〔本報訊〕招商局原定派海鄂，仲愷二輪，裝運中信局交換物資至日。茲悉：海鄂已於十八日駛津，由津裝運鹽運日。仲愷輪則調駛曼谷，定明晨起程，往香港，曼谷，同時並裝運南中紡紗錠一千一百餘噸，運往暹羅。[illegible]

千餘箱賠償物資 海宿輪繼續運到

招商局海宿輪昨日由日返抵華浜碼頭，此次共運來賠償物資一千零八十箱，共計五七四五噸。

禁止橋上推車 警局下令捕捉

〔本報訊〕市警局鑒於蘇州河若干重要橋樑上，每日常有流氓地痞之流強行推車，不獨妨礙交通，且有碍觀瞻，昨特令各該管分局即日起派警捕捉。

國際信件郵資調整

〔本報訊〕郵局息：國際郵件資費，自即日起重行調整，新價目如下：平信五萬元，掛號十七萬元，快遞二十二萬元，航空掛號二十四萬元，國際航空郵簡八萬五千元。

煤球調整售價 每担五十五萬

〔本報訊〕機製煤球業公會申請調整售價，昨經物價評議小組審核，並呈准社會局，局長核定每擔增加十萬元，爲五十五萬元，即日起實行。

影院最低票座 規定須佔三成 社局令公會具報座價表

〔本報訊〕本市各影院呈請社會局調整座價，經社會局批准增加百分之二十，惟據業會議決定最低座價須照社局百分之三十規定，頭輪戲院由五萬改爲六萬，但最高座價則由十二萬漲至二十萬，平均上漲百分之四十四點二，新座價已於昨日起實行。該業公會理事長潘其田等於昨日上午十時赴社會局晤局長，解釋此次自動調整座價，係根據十六次市政會議之決議，最低票價應受主管當局限制，以上各級得自由調整。故公會決定新票價分六萬，十萬，十五萬，二十萬四等。

國際婦女團體聯合會• 十四屆年會昨日揭幕

〔本報訊〕國際婦女團體代表聯合大會，於昨日下午三時假黃浦路聯合國大廈舉行第十四屆（即戰後第一次）年會。參加各國代表共九十五人，包括國大婦女同學會，美婦女協會，中法婦女協會，中國大學婦女協會，英國，葡萄牙，俄國，斯干的那維亞婦女協會，皇家婦女會，猶太婦女會及女青年會等十二團體。此次大會定期二日，主要節目爲介紹聯合國在亞洲及遠東之各機構，使婦女團體對聯合國有較深之認識。昨日舉行開幕典禮，吳市長夫人，陳國廉夫人等均以來賓身份出席。又蔣夫人宋美齡女士，牛惠生夫人，郭泰祺夫人本擬來滬出席該會致開幕詞，惟因總統就職在即，不克分身，特致電表示歉意，並祝賀該會成功。昨日大會節目有代表辦理登記，茶會，周小燕女士獨唱，會長霍女士致歡迎詞，聯合國助理秘書長胡世澤博士被邀出席演講，及即將赴印出席亞經會之澳大使館聯絡官李洛女士主講「聯合國在亞洲及遠東」。

兵協會已徵新兵 今起撥交團管區

〔本報訊〕本市所徵新兵，兵役協會暨交委員會，就已徵送者，定於今日起撥交上海團管區。該會昨日下午三時舉行第一次會議，商討撥交技術問題，多所商討，嗣決定：㊀開始撥兵之日，派定專人經常駐於新兵集中所，辦理各項驗送工作，㊁撥交期內，各委員輪流到所工作，㊂各區新兵名冊，加造一份，送交該會備查。

一百餘人 檢查及格

〔本報訊〕本市徵兵工作，刻正加緊進行中，各區自十五日徵兵以來，經檢查體格及格者，昨已達一百四十三人。另有十六人未及標準剔退。據負責檢查醫師告稱：剔退之十六人，係因性病，皮膚病，及身高體重不足，其中患有病者佔多數。

免緩役證 月底止發

〔本報訊〕兵役協會頒發免緩役證，今日爲最後一日，該會爲顧念核准免緩役之壯丁，恐因離滬，未及領取，或將延誤發領日期，至月底截止，此後決不再延。該會昨告記者稱：核准之免緩役證共爲六萬餘張，現已發領三萬餘，尚有不足年齡者，現正趕辦，不久即可分別通知日領。

贛記者團今日赴台

江西記者訪問團一行，定於今日赴台，作旬日訪問，並參觀內部。

中行招待僑胞選手

中國銀行爲招待菲律賓僑胞選手，[illegible]

夏令防疫經費 增撥廿五億
昨經防疫委會通過

〔本報訊〕上海市防疫委員會，於昨日下午三時在市府大禮堂舉行第二次會議，討論通過夏令防疫實施辦法，並決議增撥二十五億作爲修理補充醫療器具及供一千人注射霍亂疫苗之用。

大團叛匪五名落網
青年軍調兵駐防• 當地治安決無虞

〔本報訊〕警備部接奉賢縣於十七日晚接獲大團鎮自衛隊報告，謂駐南匯之青年軍二〇二師第六團來電，請大團鎮自衛隊協助，叛匪中有楊關生等數名已潛來滬，並攜有武器。稽查處接電後，當即派遣第一大隊第二大隊人員在浦東各地，治安決無問題。又據該地駐軍青年軍方面，拘獲楊關生，韓新生，周紀明，阮銀江，阮林根等五名，已於十八日晚由青年軍方面派員提解警部訊辦中。又關於浦東南匯縣大團鎮長儲賀彬部入海後無問題。該叛變旅長率部入海，究係潛往何處，現尚未能確知，據判斷大約係往浙江平湖附近，當地駐軍將予以清剿。自丁錫山投匪以後，共匪在江南建立游擊根據地之迷夢破碎，故雖一指揮根據地之迷夢破碎，但力量分散，決不足爲患。浦東南匯川沙奉賢各縣有若干零星竄擾，但情形向來比較複雜，故共匪潛擾活動較易，清查戶口，嚴密防務。

南匯縣長引咎辭職 儲匪竄至餘姚一帶

又訊：警備司令部息：南匯縣大團鎮長儲賀彬率領該鎮自衛隊叛變一案，該部已採取有效措施中，並爲防制同樣事情再發生，對縣屬內各縣自衛隊備部之考核。又據警備部之消息：大團鎮長儲賀彬之報告，全部已竄入浙江境內餘姚一帶。又據另一方面消息：南匯縣長簡濟初，已自請處分，辭職留任，待叛匪剿清後，再議處分。

女富商遭刼案 兩疑犯已保釋

〔本報訊〕女富商被刼案，主犯尚未落網，但案中各重要人犯已次第就逮，[illegible]因證據不足，已予交保釋放。

衛福明殺人 處無期徒刑 收贓犯罰款三千萬

事股長沈宗培，前被控敲詐西藏南路華華藥房一千六百萬元，有貪污嫌疑一案，昨經地院判處沈有期徒刑五年。

〔本報訊〕衛福明殺人案，昨經地院判處無期徒刑。緣衛福明於數年前與一瞎奶沈雲珍結識，其時衛在大世界附近開設中菜館，沈亦常往。至三十六年一月間，衛又在南市找到新職業，經濟較爲充裕，沈又與衛重拾舊歡。本年二月十六日，衛將弄內各戶所收水費四百三十萬元，置於桌上，突遭失竊，而沈數日前曾將其房門鑰匙取去，故衛疑係沈所爲，翌日詢沈，堅不承認，旋見沈手御新金鐲一付，再憶及舊恨，遂萌殺念，乃將沈騙至大世界飯店吃飯，用酒灌醉，乘沈返家後，以切菜刀將沈殺死，用棉被裹屍拋於南市學院路。事後將金鐲售與朱恒榮，得款三千七百萬元。此案破獲後，解經地院訊明，昨由吳紹昌推事宣判，衛福明殺人處無期徒刑。朱恒榮收買贓物罰款三千萬元。另一部份衛根鏞在逃，通緝歸案後辦理。

調戲起衝突 擊斃車夫
兇手中紡小工正通緝中

〔本報訊〕華德路人力車夫錢松元，二十八歲，家住南市打浦路王家衖四八號，十五日下午六時三十分，[illegible]至十八日始各散去，[illegible]劉泰山[illegible]正追捕中。

袁雪芬被拋糞案 說是尹桂芳唆使
法庭根據據供今日偵訊

〔本報訊〕越劇名伶袁雪芬被人拋擲糞汚案中被告李良臣，曾據供稱，係受越劇公會理事長尹桂芳之唆使，[illegible]今日下午將傳袁雪芬，尹桂芳到院訊問。此案中案之經過如次：[illegible]其堂叔公周廟生，業致鉅，頗有[illegible]周廟生心中不悅，遂與李良臣，沈泰富，尹錫榮，沈起發等商量搶劫，於三月八日夜間入內，搶得大金條五根，美鈔五百三十元，金鐲，金戒指，手錶等物。嗣被告人向警局報告，將周廟生，李良臣等捕獲，查出李等曾犯盜案十一起，李良臣又供稱曾受越劇公會理事長尹桂芳之唆使，於三十五年八月二十七日在南京西路萬上滿記門前向袁雪芬拋擲糞汚。此案破獲後，移送地院，地院除將盜匪部份判刑外，至收贓與公然侮辱係普通刑事，移送地檢處偵查，丁同峻檢察官定今日下午傳袁雪芬，尹桂芳等到案訊問。

市聞簡訊

▲中國植物油料廠總廠長張德成，昨日奉派搭乘中航機飛[illegible]。

▲寧波路鎮江郵局[illegible]，越劇南京[illegible]，爲慶祝正副總統就職，越劇界今日夜假座湖社舉行彩排。

▲本市去年征集志願兵[illegible]，在前線[illegible]殉職，民政局會同兵役協會，先致送一次特別救濟費一千萬元。

▲保險公會，昨午三時三十分，在該會會議室召開第六次常務理監事會議。

王凌嘉禮預誌

大律師王凌嘉之長公子培源，將於廿三日下午三時，在南京西路康樂大酒樓與名媛凌翻月女士舉行婚禮，由中紡潘社長證婚。王君交遊廣闊，屆時盛況當可預卜云。

文化界小新聞

★洪深已返廈門大學，又恢復其治校發生。（芝）

★中國科學社定二十二日下午舉行國體贊助會員代表茶會。（常）

★老舍原定本年三月返國，刷以「駱駝祥子」攝製影片尚未完成，業經美國務院核准改期九月歸國。（玉）

★易君左自文藝節在文化會堂失足跌傷後，療養旬餘，右胸尚感微痛，須周後始能告痊。（鈞）

★文潮月刊社房屋涉訟一案，已定今日上午九時半三次庭訊，趙清閣，張契渠等均將出庭。（若）

★美國新聞處唱片音樂會明下午五時半舉行，有萬格納之「唱歌先生」與「尼伯隆之指環」。（來）

★交通銀行編輯之「實業金融」昨創刊。「正中兒童」月刊第十九期亦已準期出版。（來）

★上海攝影會明日下午五時半在滇池路一二〇號，請金石聲講「立體攝影」，下星期五原請陳遊揚講「戶外人像攝影」。（鈞）

上海：陰，間有雨，有時漸轉晴，中度東南風。十九日溫度：最低攝氏十四度四（華氏五十八度零），最高攝氏十八度一（華氏六十四度六）。

WARRIOR BRAND

回力A球鞋

緻別穎新一切越超高之質品倫絕美精密週計設
美完求力造製常適貴高料材選所理原學科合深
下如紹介點優將特世問次初因茲本成產生計不

底形弓 ① 持維起懸側內底足使運因身全輕減並能效足免疲勞之感覺

皮趾護 ② 損而踏踐人他受易趾足盧無保可後皮趾護有傷損增加於因亦面鞋於對久耐更用作

雙面鞋眼 ③ 鞋雜落脫不永眼鞋面雙眼鞋動不然此亦緊拉帶利順帶穿要不用久滑光弊之滯阻無絕

海棉質中底 ④ 動運進促性彈底足加增不跑長適舒軟柔且能效勞疲感

特製鞋面 ⑤ 澤色超高量質布帆選所色白用亦襯內想不鮮成雜布細通普用不布帆計不所在亦加增本

橡皮厚底 ⑥ 久經同不眾與厚特底外底鞋因且知便試一着耐橡外在露顯面斷切形弓知而望一以可薄厚皮

各界注意 回力A球鞋係本廠新型創作已於本年四月十九日呈請經濟部准予專利

發行所 上海中正東路五五號 正泰信記橡膠廠出品 製造廠 上海大連路 [illegible]

中西大藥房 創立六十年 各大商號 廣州路山東路口
痰敵 治主 傷風咳嗽 氣喘
DDT 殺蟲水 自備容器 特價零拷
仙女花露香水
功德水 清香爽膚 專治皮膚病

上海市銀行 總行信託部
星期信託存款
一、存款金額國幣五百萬元起
二、期限七天每日可存利息優厚
三、到期不取代爲將本息轉期七天息上加息
四、未到期前如需款應用可以原單據向本行全數作押手續簡便
地址：南京東路二〇五號 電話：一〇七九九 一七八九九

光中商業銀行
辦理一切銀行業務
業務部 舉辦短期優利存款
證券部 代客買賣有價證券
證券部地址 中正中路三九號四成路西部
電話：八三三一七 行址寧波路二一四號 電話九八〇三二 九九七四九

騰雲駕霧 優遊自在
中央特快客機
速度加強，格外舒適，而於君並無多費，空中小姐，經驗豐富，隨機服務，尤爲善體人意，請乘中央飛機以取迅速以享舒適以資安全

中央航空公司
大名路二號 電話：四〇四九九 四三四二六

國行代表與港政府洽商 取締香港自由市場

中港新協定，中港政府正進行談判中，最近即將具體化。新政府成立後，可作最後決定。茲據有關方面探悉，中港新協定，係以控制香港市場爲原則。其實施步驟，將取締港市之自由買賣，對於富有投機性之商業及金融機構，由港政府禁止設立。果能實現，當可杜絕金鈔黑市之活動，於我金融之安定，有莫大之裨益。此事係由中央銀行駐港代表進行交涉，聞港政府已表示願意協助。

又據中央銀行消息，該行駐港代表余英傑氏，頃已再度與香港當局就中港經濟協定財務部份進行協商。惟一般認爲此事是否能收理想效果，殊難斷言。蓋目前香港之繁榮，均係來自畸形之金融投機，而中港協定財務部份，如一旦實施，則香港當局必須協助中國政府對在港從事申匯金鈔等投機資金，加以嚴密管制，此不啻向發國難財者要求捐除其全部財富，並禁止其再事投機也。

產地報價頻升 食米一再見高 民調會拋米申購寥寥

米市步升不已，因無錫等產地之價高，販戶以成本昂，甚少售糴，咸欲扳高價格。加以到貨寥寥，供應不裕，價乃上升。北市場白粳五百七十萬，薄稻五百七十五萬，計漲十萬至十五萬元。南市場埠秈羊秈則漲二十萬元。白元高達七百萬大關。民食調配會在南北二市拋售白粳及蕪秈二種，各半搭配，前者價五百四十萬，後者五百二十萬，惟申購者寥寥，共祇拋出二千三百四十四石，二市到貨運抵米五千五百三十二石。

麵粉 再升，在蘇錫價格俱升下，執貨者均相繼扳價，更以米價及場外物價莫不飆漲，故人心一致看漲。老車、兵船初爲一百八十八萬元，後中信局仍以一百八十萬之價拋出二萬八千五百包，漲勢乃告遏止。老車、兵船收市一百八十五萬，紅蜂、建成、一百八十二萬，各漲二萬。麩皮轉挺六萬，小麥廠盤加十五萬。

雜糧 續見提升，客幫間津蟬聯，市勢極俏。加以米價及場外各物莫不上漲，故貨主均竭力扳價。黃豆市勢更堅，苞米、菉豆銷淡價平，赤豆、芝蔴、生仁均升，秦皇島生仁最後一千二百萬，猛升二百萬，其他生仁亦漲一百五十萬。

食油 開價亦高，散戶更扳持甚力。大有及大昌新豆油會至一千四百二十萬，後市稍回，以一千三百九十萬收市，仍漲八九十萬元。生油挺七八十萬。豆餅初加十萬，惟實銷不動，多屬投機，後市回降，軋升七八萬。

各★地★商★情

蘇州 〔本報蘇州十九日電〕蘇州今日米價因鄰邑不斷報漲，人心轉緊，再告上漲。市場做開糙粳四九五萬元，白米五五零萬元，門售白米價又叩六百萬大關。

無錫 〔本報無錫十九日電〕今日物價起伏頗烈，人心恍惚。米稻挾持之開，場外喊價五七二萬六千，羊秈五六七萬六千，小麥五〇〇萬，白麥五一五五萬，麵粉一九〇萬，荳油一三九萬五千，棉紗二一九五零萬。

鎮江 〔本報鎮江十九日電〕省府以近日各地糧食及日用必需品漲風再起，今特再電令各縣市政府迅速設法平抑，嚴格取締囤積，並疏導糧源。

蚌埠 〔本報蚌埠十九日電〕市場漲風迴旋，米糧又厲，白粳河斗千二百萬，黃豆八一五萬，花麥九百萬，紗布醬油均大漲。

通州 〔本報南通十九日電〕外匯調整後，市場反響微細，但各物普跌聲中，又告回漲。細布漲十萬，雜糧有價無市，五洋捲烟均俏。

成都 〔本報成都十九日電〕蓉米價漲風未已，十九日雙担八二八萬，省市府決明起按戶均益配給，全川米價近普遍劇漲。

廣州 〔本報廣州十九日電〕穗市金融市場繼續波動。惟米價因拋米多，曾一度每担低跌十萬，雖後市回升，但漲勢已轉綏。

·紡織品外銷會發起· 考察荷印紗布市場

〔本報訊〕據紡織品外銷委員會訊：

㈠該會爲明瞭荷印一帶紗布市場情況起見，決邀同紡建公司代表一人，民營廠代表二人，棉織業代表一人，前往荷印、曼谷、新加坡、馬尼拉、西貢，等地，作一實地考察。

㈡關於美貸棉花第一批十萬包中，有一部份須先由我國政府付款，惟美棉價格太高，而紡織原料則需各種棉花之配合，如全部使用美棉，實不經濟。故紡銷會建議，將我國自付部份之款項，改購他種適用之棉花，以便調配。

㈢該會爲便利選購適用之外棉起見，現正籌組一外棉選購技術委員會，將由國營民營各廠推定專家，由該會聘請組織。

紗價再升

昨日棉紗市況，初因滑息利多，更以紡建配紗不多，津粵等幫採辦蟬聯，場中人心奮發，四十二支藍鳳細紗開市即做高至三億零五百萬元，嗣以當局再度懸牌標售，人心漸露虛怯，進取者少，最後回小至二億九千二百萬元收盤，比上日軋升二百萬元。

四十支各牌因供過於求，價均回降一百萬至七八百萬。二十一支雙馬紗爲皮球之目標，套利交易尚稱活躍，行情步挺一千五百萬元。其餘三十二支二十支十六支等粗紗，普見上揚。

棉布大漲

昨日棉布市況，最開明平晴堅，人心看俏，十二磅頭細布開市價即躍升二十萬，交易甚盛，步昂至六百五十萬元間有成交。中途雖一度擯持在五十萬左右，因津幫有大量收吸，紗價再揚，場內買氣濃厚，市勢直綫上竄，升高至六百六十五萬元收市，較之上日再度飆漲四十萬元。場外則高二十萬許，其餘各細布粗布漂布及嗶嘰等，市價亦均步挺三四十萬不一，色布及士林布廠盤略加調整，軋升三五十萬元之譜。又訊：上日紡建開配之五福細布，准購單加四十二三萬，爲六百四十萬元有成交，二十支特細布，以染廠收吸，准購單加價三十萬元，爲五百八十萬元始有實出，市氣堅穩逾恆。

內滙率減低

國家行局對各地內匯率再度減低如下：廣州每千元六十元（原一百二十元），汕頭每千一百元（原一百五十元），廣東其他各地一百元（原一百五十元），廈門九十元（原一百元），福州五十元（原一百十元），泉州一百十元（原七十元），柳州、桂州、南寧七十元（原八十元），長沙三十元（原七十元），衡陽四十元（原一百元），湖南其他各地四十元（原八十元），漢口武昌六十元（原一百元），南昌二十元（原七十元），九江三十元（原四十元），其他各地未動。

本年三月份 我入超數字增多 進口品中以美貨佔首位

〔本報訊〕據海關統計：本年三月份我國之輸出額爲三五一五，二二六，三二八，〇〇〇元，輸入額爲六，五五七，五〇四，六七三，〇〇〇元，輸出僅佔輸入之百分之五三·六，共計入超三，〇四二，三七八，三四五，〇〇〇元。

按本年一至三月之入超總額，共計三，六二八，六六三，八七八，〇〇〇元。三月份之入超數字，即佔第一季入超總額之極大部份。

又三月份之輸入品價值，以毛皮佔首位，總值在七千億以上。其次爲各種機器，爲數亦達六千八百億。再次爲棉花生絲，價值達六千億。

出口品中，牲畜及其產品佔首位，達五千六百六十億，布疋居次位，總值爲五千八百億，再次爲油類脂肪蜂蜜等，共計四千五百四十億。

今年一至三月，我國之進口品中，美貨佔百分之四二·九七；但吸收我國鄉出品之百分率，僅爲二七·八四，而香港則達百分之三三·三二，居第一位。

三月份我國之進口淨值比較，以美貨居首位，總值超過二萬九千億元。其次爲印度及暹羅。

三月份我國之出口數字，以國別而言，以香港居首位，共輸入我國商品達一萬億以上。其次爲美國，超過九千八百億。日本居第三位，亦在二千六百億以上，主要爲易貨貿易。

金管局積極籌組 密報獎金委員會

據悉金管局獎勵密報私營黑市金鈔之組織，現在正積極籌備中。因金管局日來接獲之密報頗多，而前數次破獲金鈔黑市，得於密報之力極多，故此項密報獎金，必須早日發出，以昭信用。又悉該機構現已定名爲密報獎金委員會，將由金管局及本市各負責長官金融機關首長等組織之。

全國繭會改訂 各區收繭價

〔中央社南京十九日電〕本年國內各區春季繭貸款，收購鮮繭價格，前由全國繭委會依廿六年上半年平均繭價，並照收繭各地物價指數，分別核定。茲因日來物價波動，爲保障蠶農合理利潤，乃照各地物價實際變動情形，商准全國繭委會，將原核定改良種收購價格改訂爲㈠浙江蘇區每市担二千一百萬元，㈡四川區每市担一千四百萬元。又因收繭時間爲期甚短，上項繭價，自經調整，其有兩收購期間，不再更動。

·業外刺激銳利· 華洋股均回漲

華股 昨受業外刺激之推動，漲風開始掀動。中泥火柴漲停，餘股亦榮多於辱。大戶落手做多，環境推動，頗具彈力。最開略穩，永紗開高少許爲二七四〇元，外匯牌價未更，脫手者紛起，警員繼續查詢，人心一怯，銀行幫復有大量斬售，乃跌至二六八〇元低價。一四一號等籌購，外匯有調整爲六十萬元說，反動一起，數分鐘內，回漲到二七九〇元。代辦費開高爲四〇元及四四元，曾回降至二七五〇元。此後圈外刺激加强，近午漲到二八四〇元收市。較之前收計華新景綸尚平，中泥升一成不到。閘北小挫，餘均微升。後市開出即升爲二九〇〇元，進至二九二〇元，賣到二八七五元，圈外刺激更殷，漲到二九五五元高價。火柴中泥雖告漲停，但以國行差進不少，跌至二八六五元。收盤二八七五元。較最收計中法美亞新光華豐新華微挫，信和景福勤興統益商務尚平，火柴中泥漲停，餘均微升。場外各未上市股票較爲趨榮。

公債 昨見穩定，統丙最開二三萬二，高價二四萬二，低價二三萬七，臨收仍站二四萬大關。成交約四百萬。較前收計甲乙升二千元，丙漲八千元，丁戊各升三千元。

外股 昨受業外黑市所刺激而反動，後市更因美聯判照化，更爲激昂。怡紗最開四七〇萬，升至五一九萬而後轉盤。洋商有扒，結果較前收計怡紗英聯會德豐怡啤航業各漲一成半，餘股若業廣紙版鋼業各升一成。

大批稅款解繳國庫 行局差進萬餘億

昨日本市銀根，先穩後俏。市場暗息滯留於三角三分左右。銀錢票據交換中，國家行局庫再告大量差進，總額達一〇三九四億之鉅。就中以中央銀行獨家差進六五八九億，中國銀行差進二五一一億，交通銀行差進五八八億，農民銀行差進四六八億，中信局差進六八〇億，郵匯局差進五七五億，中央合作金庫差進一二四三億。商業行莊大交換差出六九一六億，小交換差出五九五〇億。本市商銀行共計差進二四七二億。據中央銀行消息，昨日四行兩局一庫之再度大量差進，主要係因大批稅款解繳國庫之故。總額在三千億以上，此外中紡及中信局拋出紗布及米油等必須物品，亦係助成此項現象之主要原因。

糖續升

昨糖市再度上揚，又升五六十萬元不一。公會劃盤，現貨二四粗白九百十萬元至廿四萬元，二四粗白一千〇五十萬元，二〇中砂白八百八十萬元，特配粗白初僅九百〇五萬元，後步緊至九百五十萬元。廿一期特綿白九百十萬元至廿五萬元。土糖亦略帶緊。汕揭青五百六十五萬元，升十五萬元。汕赤六百三十五萬元至四十萬元，計四百餘包。刁青五百二十萬元至十萬元，計百數十包。海南赤五百六十五萬元至六十萬元，升十餘萬元，計數十包。興化白八百五十萬元，與赤六百二十萬元，計三百件弱。

市價一覽

（五月十九日） （法幣單位元） ▲漲 ×跌

◎金鈔滙兌：飾金 央行掛牌；銀；美鈔 進口牌價 中央；香港票；羅比票；官價 英滙；官價 美滙；官價 港滙；羅比 官價；平衡基金會基準價 美滙、英滙、港滙、印滙；指定銀行買賣價 美滙 出、進；英滙 出、進；港滙 出、進；印滙 出、進；瑞士法郎 出、進；合幣滙率；◎中央銀行利率 重貼現（千元）、拆放日息（千元）；◎銀錢業利率掛牌 存息（千元）、放款息（每千）、同業拆放（每千）；公庫證又；四行兩局 差進；暗息每元；◎統一公債 甲種、乙種、丙開、最高、最低、收盤、丁種、戊種

◉華股：永安紗廠、信和紗廠、統益紗廠、榮豐紗廠、新光新股、景福新股、景綸衫襪、勤興衫襪、美亞綢廠、中國絲業、閘北水電；★化工★ 信誼藥廠、大中華火柴；中法藥房、華豐搪瓷、中國水泥、華新水泥；★百貨★ 永安公司、新華百貨；★文化★ 商務書館；◎全日成交總計

◉老股：華商電氣、浦東電氣、內地自來水、上海水泥、五洲藥房、中興煤礦、南洋烟草、新新公司、華成烟草、中華書局、大生一廠（除息）、大生三廠（除息）、冠生園、飛輪製綫、中國銀行、上海銀行、交通銀行

◉外股：怡紗、英聯、業廣、會德豐、怡啤、航業、鋼業、紙版、墾植

◉棉紗（單位千）：42雙股藍鳳、又水月、又天女、40支藍鳳、32支雙股雙馬、又銀月、又藍鳳、21支雙馬、20支雙馬、又金雞、又金城、又雙地球、又大發、又紅蟒、又天女、16支光明、又順風、又得勝、10支童子軍；◉棉花（單位千）周浦籽花；◉棉布（每疋）龍頭細布、五福細布、藍鷄細布、三A彩球又、ABC12磅細布、12磅喇叭童細布、四君子元嗶嘰金印、元蓮嗶嘰妙舞

綢布：荊州元府、銀濤嗶布、金八寶又、金九鼎嘩布、金九如又、三元龍士林、三統士林、統一陰丹、五福陰丹、元愛國布、元寶珠又、金錢九如又、金九鼎又、60金九鼎又、民主藍布、閃電藍布、虎王標準布、勝利花布、一統納夫布、40鴻永字粗布、文細斜、金九鼎元斜、金牌元斜、大明細斜、42華東條府綢、42上壽府綢、42大中條府、80安又、永固千秋香港羅、益生42襯衫府綢、金鳳細斜、時美花洋紡、◉呢絨嗶嘰（每碼）、上海80花呢、上海100派力司、又100凡立丁、怡和三花呢、寅豐三華達、寅豐西裝花呢、協新西裝花呢、華綸西裝花呢、又派力司、章華花呢、又凡立丁、又派力司、元豐九花呢、越成500凡立丁、越成500派力司、振興澳毛女式呢

◉織品（打）（以上單位千元）：42司麥脫襯衫、60司麥脫襯衫、哥布襯衫、42富樂色襯衫、42DD襯衫、42DDS又、42環球襯衫、府綢襯衫、AADA42襯衫、ABC西內褲、三元鸚鵡汗衫、九0飛馬汗衫、六0飛馬汗衫、七七金爵汗衫、四四金爵汗衫、四四飛鷹又、五六黑貓汗衫、六0紅獅牌又、四0文短袖汗衫、三四0僧帽汗衫、四0僧帽汗衫、又；毛巾類：◉巾帕（打）、83黑人毛巾、雙料黑人毛巾、83大金鷄牌毛巾、83面友毛巾、九五司麥毛巾、四四鐵牌毛巾、83蜜蜂手帕、83麻雀毛巾、三三印花毛巾、又又領袖毛巾、七七泰豐毛巾、18紅獅綫條帕、12寸又綫條巾、18環球頭號帕、又安全緞條帕、◎木紗團（羅）、千禧三股香檳、一千碼飛輪、100碼三股、黑碼新紅獅、金手牌繡花綫、三角牌繡花綫、又帆船牌

三六三，32狗頭男襪、60文棉襪、84支文紗線襪、32紅獅特光襪、司麥脫汗衫褲、又文織花褲、大發棉毛衫褲、大寶尺尺彩花又、啓明六尺彩花又、又新條

◎化妝品（以上單位千）：三星牙膏（籮）、黑人牙膏、固本牙膏、固齒靈牙膏、吉士牙膏黃盒、留蘭香牙膏、香閣牙膏、白雪牙膏、雙桃牙膏、桃樂麗膏、紅花麗膏（打）、黑人香皂、絲寶香皂、帝牌香皂（箱）、貝林香精皂、四合一香皂、又洗面粉、紅花香粉（打）、大號面友、面友粉、大號蝶霜（打）、大號雅霜（打）、大號白熊脂、大號白雪、利華藥皂（箱）、貝林DDT皂、◉人造絲（箱）

綢緞：73分高勾度、75分高勾度、78分高勾度、81分高勾度、又中級、以上均新檢驗單、明光紅貨、又大旭字、緞米（又）、又東洋、又金三甲、三天橋新、中級五担、又另担、華里里五担、又干經另担、◉綢緞（以上單位千元）、美亞被面、大誠被面、華誠被面、中康被面、微豐衛金鷄、復成多子又、大偉呢三兩上海、又二兩四錢、大誠綫縐、華錦縐、華錦綢

◎米糧（每石）★南市場報價★：白粳上、又中、薄稻上、又中、早稻上、又中、又次、蕪秈上運袋、又中連袋、白元特、又次、陰元上、★北市場報價★ 白粳上、又中、又次、薄稻上、早稻上、羊秈上、杜秈上、又中、埠秈上、又次、白元上、又中、又次、陰元上、白粳、蕪秈（供應米）；◎粉麩（包）：建成一號粉、紅蜂一號粉、兵船一號粉、老車一號粉、（以上均單位千）；◎雜糧（單位千）：浦東杜豆、管店中茶、浦東菜荳大、平湖蚌粗、九江多豆、漢口乍豆、漢口車豆、斜橋揀青、長安揀青、寧波揀白、常州青毛

◉食油（担）（單位千）：鉄皮大包（百斤）、九江奶糯、徐州生仁、大汾口生仁、秦皇島生仁、營東苞米、明光紅糧、青島吉桶生、江北吉桶生、泰安吉桶生油、又霸桶、重慶吉桶生、又霸桶、本廠豆油、本廠生菜油、中植生菜油、大有餘清油、重慶吉桶熟菜、又霸桶、蚌埠吉桶小、又霸桶、◉豆餅（單位千）、仁記餅（片）、餘記、長宇餅、利字、大統餅、惠山、裕記餅；◉食糖（單位千）：車白精糖袋、又草包、24號粗砂、又次、20號中砂、本廠雪白、興化白、又次、興化赤、又次、汕頭赤次、提莊青、又次、潮刀青、海南赤、又次、本廠冰、振記晶明冰、又片冰、手揀桃、◉南北貨（單位千）：湘蓮、黑棗、至、紅棗、至、大三元、興四元、廈頂桂、五元、元肉、金山枝、糯米枝、龍口粉、AA牛粉、洋菜、莊市長麵（百斤）、◉海味（單位千）、元干貝、鰻魚、西淡、明洋、潮扁尾、金山尾、頂禿、花瓶參、花菰、厚菰、香菌高、又次

◉藥品：木耳、金菜、黃菜、新禿挺、新肥挺、棒芽、矯湖筍、桿菜、內泰（單位千）、孟山都糖精（鐵聽）、又糖精（紙聽）、雙桃盤尼新貨、黑獅六〇六、淡獅六〇六、滅疥油、咳舒病、白萬金油、八卦丹、克利西佛、美貨阿的平片、阿司匹靈粉、阿司匹靈片、加當片、消治龍針、消治龍片、沙利先酸、鷓鴣菜、維他賜保命、好力生丸、抵熱配尼西林（十萬單位）、又（廿萬單位）、克寧奶粉、40福兒片（打）、12片又（盒）、丙康四季糖盒、又消困定片支、又新鈣六·五%、又10·%、康福多（幾怪）、康福多純淨、又麥乳精瓶、永和六神油（打）、安庚賜保命針、天平膏去病（盒）、保肺漿（瓶）、安保利心、米美爾補腦汁、肺…、媽媽多、樂凱維他命B、又C片劑、又D鈣片劑、又葡萄糖鈣片、阿彌林藥水、◉香烟、11支大英、又老刀、（以上每箱五百支）、10支美麗、又哈德門、又前門、（以上二五〇支）、20支大英、20支前門、又大三砲、又銀行、金鼠、大百萬金、白獅地、雙斧、大克雷斯、紅金、三貓、馬立斯、樂甲、駱駝、十字軍、（以上二百支）、茄力克（聽）、三五牌（聽）

◉日用品 ★肥皂★：固本（箱）、箭刀、黃祥茂二、光華皂、吳興皂、牛牌皂、亨利皂、★火柴★、新美麗、鳳凰、寶塔；◎洋紙（單位千）（以上單位千）：對開報紙、美貨白報紙、西白有光、白打字紙、色打字紙、瓣砂道林、40磅牛皮紙、32磅二號紙、大臨白玻璃、有黏性、白透明紙、大臨單面、銅版紙、◉教育文具、新貨派克墨水、華脫門墨水、787民生墨水、HM金字筆尖、503新民金筆、26 28金星金筆、803美亞鋼筆、988銀行筆尖、美國皮頭鉛筆、3331三星鉛筆、高等橡皮圈、◉橡膠（單位千）、象皮（紅）、雙錢三輪胎、回力三輪胎、又自由車胎、又人力車、雙錢又、又28寸自由、以上內外胎每副價、◉套鞋靴（單位千）、雙錢圓口鞋（打）、又天足女鞋、雙錢力士鞋、又大平靴、回力男靴、又長統靴、又特製球鞋、大喜男套鞋、又女套鞋、箭鼓男套鞋、◉工業原料、白鹽、月牌燒鹼、月牌純鹼、美貨純鹼、美貨燒鹼、頭號白油（每磅）、美貨N小蘇打、美貨小蘇香、三角牌甘油、保險粉、美貨司的令、漂粉精、紅礬鈉（粉）、紅礬鉀、黃凡士林、白凡士林、僧帽牌烤膠、硫化鹼、樹膠、椰子油、鋅氧粉

◎燃料★（單位千）：◉洋燭（單位千）、六亞碗化元、MK碗化元、三五碗紅、DL碗化元、18號地字灰、五馬牌、天官牌、三星灰、大攝牌、五斤牛頭快錠、三斤牛頭水錠、100斤牛頭水錠、又恆信水錠、又飛虎又又、三僧元、海關棕、三塔元、染圖墨綠、又零售、白水錐錠、七上子膏、漢口白煤塊（噸）、華衡又、又長城又、又美蓉又、焦作塊（噸）、包山煙煤塊、包山又屑、復興煙煤塊又、復興煙煤屑又、徐州焦炭又、又洗焦炭又、栗柴担、雜柴担、松柴担、乾松柴担、青炭担、白炭担、烏炭担、煤球廠盤（噸）、又零售（担）、◉五金（單位千）（以上同行自車價）、一吋洋釘桶、一吋半洋釘、二吋洋釘、三分芝蔴釘、四分芝蔴釘、六號新鉛絲、木羅絲羅、洋乾漆磅、三星鋼絲繩、鐵絞鏈、帆船白調合漆、◉木材（單位千）、一丈建板每丈、五分松板鋸方丈、八分介方坦戶板、紅星二分紅柳、紅星四分松介丈、紅星四分箱坯每尺、雙錢二分柳介丈、普通柳安每尺、洋松方子每尺、洋松片子每尺、杉木大條每尺、杉木小條每尺、柚木每尺、柳安三夾板每塊、本松三夾松每塊、（以上同行自車價）、◎紗綫棉市（五月十八日）、%米特林現、七月份、十月份、三月份、一九四九年三月份、五月份、七月份、十月份

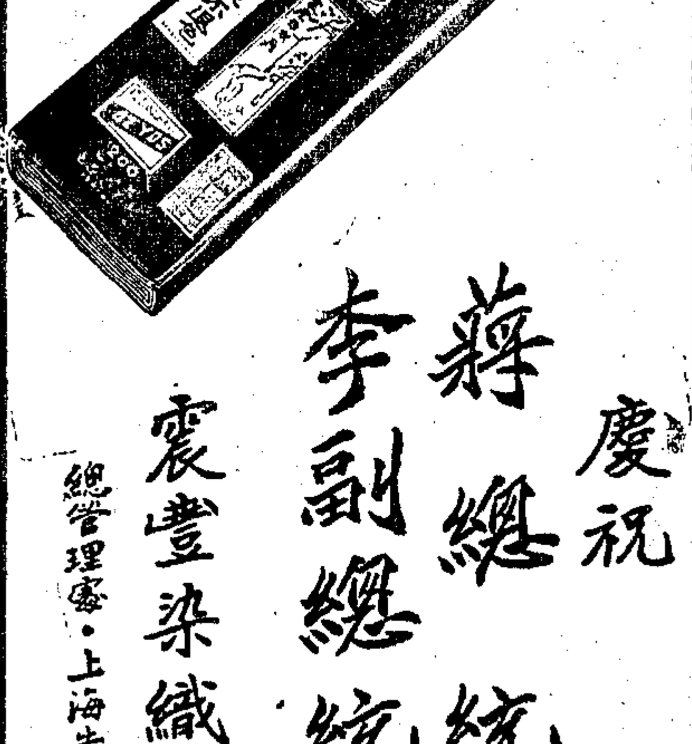

民主藍布

慶祝 蔣總統 李副總統 就職紀念

震豐染織廠股份有限公司敬賀

總管理處·上海牛莊路七六三號 電話·九三三二九·九五五三四

資源委員會資川酒精廠出品

酒精 現貨出售

品質：百分之九十五濃度無色無臭 代售處：資源委員會材料供應事務所 地址：黃浦路一七號二樓38室 電話：四二二五五轉三八分機

同康信託公司 ▲舉辦▼ 短期信託存款 活期信託存款

期限 一星期 二星期 一四星期 一百天 月息 二角一分 二角一分半 二角二分半 到期對本利

領用支票 利息優厚 歡迎開戶

店號請帶營業執照 個人請帶身份證

地址：上海江西中路三八二 電話：一一三〇六至八

信中錢莊 地址：上海九江路河南路口 電話：九八七四一

•優利短期存款• 百萬起存 存取便利 七日一期 隨時收受 利息二角一分

◀活期存款•手續簡便•領用支票•歡迎開戶▶

羅氏 鼎品 PANTEEN 維他命第一發明 水髮生

鼎品 能使頭髮光潔柔順 並能 止脫 制長

ROCHE PANTEEN

謙泰商業銀行 舉辦 星期存款 利息 二角一分

百萬開戶 定期七天 每日可存 穩妥可靠 手續簡捷 服務週到

地址：上海四川中路四六一號 電話：一四一〇九一二六四九

嘉昶錢莊 星期存款 利息二角一分 最優實惠 外埠存戶 當地可取 一百天存款 對本對利 備有章程

各地匯款均通一概免費

上海南京路抛球場東首通天津路 電話 12095 18399 19978

東南信託公司 舉辦特種定期信託存款

一·存款每單位國幣五十萬元正 二·期限七天隨時可存 利息優厚 手續簡便

總公司地址中正東路一三三號◆證券部地址證券大樓四〇四·五室

電話一一四二八◆電話九七二六六·九五三七九

大來商業儲蓄銀行 舉辦 一星期定期存款

百萬開戶·定期七天 每日可存·月息二角一分 手續簡便·簡章備索

總行：中正東路七號（即愛多亞路近外灘） 分行：南京西路一六九四號（在靜安寺廟隔壁）

大康商業銀行 短期存款

期限 自五天起 利息 最低二角 一百萬元 即可存儲

行址：寧波路一二二號 電話：一一七四四

兒童教育研究會 今暑在捷克舉行
陳鶴琴正徵集國內專家意見提供參考

【本報南京十九日電】聯合國文教組織，為發展國際文教科學，培養國際社會公民，定本年七月在捷克等地開兒童教育研究會議，邀請世界各國專家研討有關兒童教育問題，會議分四小組：㈠各種文化下的教育；㈡兒童發展，由英專家主持；㈢影響發展之特殊因素，由法專家主持；㈣培養有世界觀念的兒童，由瑞士專家主持。我國兒童教育專家陳鶴琴，已被請為各種文化下的教育組之主席，此項專題討論，係由各國專家提供其本國社會家庭學校所予兒童之影響與關係。陳氏已擬具學校對家庭及社會的關係大綱一件，分函國內各教育團體機關及專家，徵集有關該問題之具體意見與實驗報告及參考資料，以便彙供大會參考，希望在六月十五以前寄交陳氏。

總統今就職 滬各大學放假慶祝

【本報訊】今日為蔣總統及李副總統在京就職之日，本市交大，復旦，同濟等大學，均放假慶祝。惟復旦大學適值期中考試，須通告稱：今日仍不放假，改於二十三日補行放假一天。同濟大學今日在其吳淞路校工學院，舉行四十一週年校慶，下午開始舉行全校性之運動會，明後兩日均無課。

東北正大學生．遷平借讀他校

【本報南京十九日電】私立東北中正大學校長余協中，為學生借讀事來京，向教部請示。據談：該校近因生活陡漲，學生遷平，已到六百餘人，計劃新校舍，明秋始可實現，暑後暫分在他校借讀，已獲得教部同意。

【本報瀋陽十九日電】私立中正大學，已全部遷平，此間校務已結束。

湘大學生請願 要求配平價米

【本報長沙十九日電】湘大學生要求配平價米罷課後，已成立「反饑餓大會」，向省府請願，如不獲結果，定二十日全體游行。長沙警備部，十九日宣佈戒嚴，一切集會游行，均行禁止。

首都各校放假 慶祝總統就任

【本報南京十九日電】教部：九日令首都專科以上各校，並令京市教育局轉飭各中小學，二十日停課一天，參加首都各界慶祝總統副總統就任典禮大會，並在校內舉行慶祝。

穗中大學生罷課 校方正設法疏導

【本報廣州十八日電】中山大學理工學院學生，因要求校方發給實習費，未獲圓滿答覆，自今日起，罷課七天。文法學院一部學生亦響應，校方正設法疏導中。

國教研究會 昨圓滿結束

【大華社訊】上海全市第二屆國民教育研究會，昨為第三日，上午分組審查後，即舉行大會。首由國立編譯館編審胡顏立演講「常識教學成績展覽會觀感」，對全部展覽品，作批評研究，並提出常識展覽品之優良作品標準，以為檢討根據。理論與實際，發揮並顧，講詞亦壯亦諧，聽衆興趣濃郁。旋討論十組提案，經全部審查完畢，並決定下屆大會，以算術科為研究中心。下午五時舉行閉幕式，由沈局長主持。專家沈亦珍，董任堅，舒新城，相繼致詞，語多勗勉，對於本市國教同人之研究精神，深為贊許。最後並通過臨時動議，電賀總統及副總統就職。

我邀請熱帶病學會 下屆大會在華舉行

【中央社華盛頓十八日電】中國已邀請一九五三年之國際熱帶病學及瘧疾病學第五屆大會在中國舉行。此邀請係於此間國際熱帶病及瘧疾病學第四屆大會閉幕會議中宣佈者。大會全體會議之閉幕會，會通過下列諸議案：㈠保證支持世界衛生組織。㈡敦請世界衛生組織設立研究熱帶病學之國際機構。㈢請求世界衛生組織，糧農組織及其他團體主動採取措施，以改進人類營養情況。㈣要求全球人民參加衛生建設工作大會，選舉臨時委員會，俾在兩次大會間之五年休會期間內推行工作。並決定下屆大會召開之時間及地點，臨時委員會包括中國（由侯祥川代表）美・英・印・巴基斯坦，南非聯邦，埃及・墨西哥・巴西・委內瑞拉・澳・法・及比利時。主席為法代表瓦西羅氏。基金會遠東區負責人保爾・禮盛讚戰後我國中央衛生實驗院之成就，深謂除若干醫學院外，該院及其附屬機構為中國之主要研究及訓練機構，該機構對於瘧疾病學昆虫學，營養學頗多貢獻，保爾並謂，由於基金缺乏，至使上海設備完善及人材衆多之雷斯德醫學研究所不能推進工作。

滬江之歌 滬大音樂會最精彩的一幕

陸士雄

愛好音樂的氣氛，在教會學校中比較濃厚，倘你走進他們教職員的住宅，常可開門看到一琴積陳，儼然是室內主要的點綴品，有時更有小提琴手風琴等掛得琳瑯滿目。

滬江大學，夙以商學院辦理完善著稱，因此人或認為滬江同學都有「陶朱」風度，然還有術，會打算盤，豈知他們由於生活在幽靜的環境和浸沉於教會教育的懷抱，大部份同學都嫻於管弦絲竹，彈彈鋼琴或拉拉凡華令，至少也會哼幾支美妙的歌。

昨晚滬江大學假座蘭心大戲院舉行音樂會，筆者對於音樂是門外漢，承該校特邀前往參觀。俗語說「對牛彈琴」，我因不懂音樂，無異也做了兩小時的牛。

優美的女高音

滬江音樂會演奏所予我整個輪廓的影象，如場面，樂具，以及各同學的儀態等可說是整齊，完備，美觀，文雅與嚴肅，並充分表演出男女同學們有愛好音樂的天才與特質，他們有藝術的修養，但毫無令人討厭的習氣，一種天真誠虔實力態度，很適合箇來自高等學府的身份。全部演員都能各展所長，其中以程知真的女高音獨唱，司徒華城的小提琴獨奏，尤能博得雷動的掌聲。程知真的歌喉嘹喨，婉轉動人，聽來好像有幾分「珍尼麥唐納」的味兒，至於司徒華城小提琴獨奏，演來尤為認真，弦聲幽逸，抑揚有致，他藝術的精優，不僅「洋琴鬼」聽了讚美，即吉普賽（Gypsy）人亦將遜色。當他彈了兩次，猶未能饜聽衆之望，所以鼓掌聲持續達五六分鐘後不得不再來一次。此外童麗春的鋼琴獨奏，亦有「一曲難忘」之勝。凡百音樂如欲造詣深湛，非自備樂具不可，以備朝夕習練，可是鋼琴的代價非輕，購置不易，所以彈鋼琴好手，因亦不能多得的了。

精新的大合唱

最後「滬江之歌」大合唱，尤為精彩，把滬江各種優點，熔鑄一爐，和盤托出，此係該校音樂教授朱啟東博士精心傑構。歌內第五節有「嗳唷嗳唷哼」等，表示校內工友們的辛勞工作時哼出欸聲，尤為別緻，此使嚮昔「漁人魂」電影中「伏筎」名歌，不能專美於前。

會後遇該校校長，他笑容滿面，昂然呈得意之色，原因是桃李門牆能有如此成就，自亦「與有榮焉」。

「對牛彈琴」似可作不懂音樂者不配欣賞音樂之譏，其實音樂可以怡情陶性，潛移默化，不管懂不懂，聽了總是有益的，因此雖然像我不懂音樂，聽了滬江音樂會亦有滌煩解慮之感；何況最近曾聞美國有以無綫電音樂裝於牛奶棚間者，那些乳牛聽了音樂以後，乳質更為優美，乳量愈見豐盛，可見音樂不但與人有益，抑且有裨於牲畜，這是我對音樂的另一感想。

津區籃球隊 再敗於仁餘
雲南水眞女將又勝民立

【本報訊】津區世運籃球預選隊，昨晚作第三次友誼賽，再以五十三比五十七，敗於仁餘，雙方勢均力敵，難解難分，上半時廿九比廿八，仁餘僅以一分落後。津區昨晚改變作風，採取穩健戰法，於是頗有格格之模樣，不能暢所欲為。津區雖敗，頗能撐持。女子賽雲南水眞隊，繼續發揮威力，四十八比四十一，戰勝民立女中。

水眞再勝

首場演水眞二度出師，對抗民立，水眞發球，馬金發先中，民立汪澤綸回敬，馬金發搶土再來，又告命中，民立黃品珍罰入，錢夢月加上一隻，五對四民立超出，汪澤綸黃品珍迭建功，民立以十一比五佔優，客隊叫停，果見鄭蓉生徐婉秀馬金發先後破籃，惟民立亦屢有所獲，第一節民立以十七對十二領前。第二節中，水眞劉純入替鄒蓉生，徐乃鳳馬金發雙雙投入，客軍一氣呵成八分，乃以廿四對十九居上，民立以徐秀雲出黃品珍，仍難遏其鋒芒，上半時結束，水眞三十，民立廿四。休息再戰，馬金發紀錄初開，錢夢月還以顏色，民立黃品珍連取三分，以三十一對三十四逼近，水眞第三節以四十二比三十五領前。末節民立感驪部入場替出徐秀雲，汪澤綸調鋒，夢月梅開二度，徐乃鳳雙手鵲中，四十一對四十五，相差二球，民立正擬力挽頹勢，無奈時不吾待，及乃鳳通剔三球，時間已告終了，總計客隊以四十八對四十一克服民立，兩戰兩勝。

津區受挫

次幕男子津區對仁餘，津區以王琦張長祿衛金錦李滾亭唐振騤出戰，仁餘沈鵬舉徐仲巳孫國政姚文彝樂嘉洲迎敵，津區王琦首開紀錄，未幾王琦犯規，樂嘉洲兩罰俱中，各二平手，嗣又迭造各四，各六，各八，各十，十五平等，勢均力敵，高下難分。上半時告終，仁餘僅以二十九比二十八一分佔先。

休息再戰，戰局仍成拉鋸，至三十六比三十四後，仁餘又見順手，沈鵬舉採得，樂嘉洲兩建功勛，頻添六分，津區開始落後，王琦力追，津區唐振騤與仁餘樂嘉洲，互有得分，四八比四一，戰局在動蕩之中。追姚文彝擲罰獲分，五三比四四，相差九分，仁餘優勢大見穩定，然津區猶有未甘，兩球連入，仁餘孫國政犯規畢業，樂嘉洲重入替補，此後戰局無大變化，終場時仁餘以五七比五三，淨勝津區兩球。

邀上海隊赴菲 黑白領隊蔡聯發

【本報訊】菲島黑白籃球隊領隊蔡聯發，此次來滬，見本市籃球技術水準頗高，乘此世運選拔即可完成，上海籃球隊代表如能赴菲觀摩，獲益必多。蔡君已與本市籃球委員會數度磋商，邀滬隊赴菲，願負擔全部旅費及一切招待之責，意頗懇摯，籃委會已在考慮之中。

台省選手 赴京觀光

【中央社南京十九日電】台灣參加全運會代表隊選手一百二十五人，由總領隊謝東閔率領，今晨七時由滬乘車抵京觀光，市府派專員至站迎接，並由下關中心學校女生王桂芳劉先華向各選手獻花，代表歡迎，分乘專車四輛，入城至市府拜訪沈怡市長，沈市長在茶會招待席上致詞，對台灣選手表示慰勉，說明台灣與祖國之不可分。隨由謝總領隊代表致答詞，全體選手並唱隊歌致敬，十一時辭出，赴陵園謁陵，並遊覽明孝陵，靈谷寺，譚墓等地，午後至雞鳴寺玄武湖游覽，晚應教部與青年部聯合歡宴，當日夜車去滬，轉輪返台。

主席夫婦接見 全運華僑選手
勉以自愛自強全力貢獻祖國

【中央社南京十九日電】蔣主席暨夫人，十九日下午二時，在國防部大禮堂接見全國運動會來京華僑男女選手二百八十餘人，海外部長陳慶雲，僑委會委員長劉維熾，及全運會總幹事郝更生，陪同各選手晉謁。二時正，蔣主席暨夫人蒞臨，陳部長及劉委員長在禮堂門外迎候，全體選手即起立並熱烈鼓掌，以示敬仰，主席暨夫人含笑與各選手點頭為禮，隨登主席台分別接受馬來亞，菲律賓，印尼，暹羅，及香港各單位華僑選手之獻旗，旋即簡短致詞，略謂：各僑胞選手在全國運動會中表現之成績甚佳，各選手於此次運動會結束後，回到海外，對體格更加注意鍛鍊，最望能於未來世界運動會中，獲更大之榮譽，而為祖國爭光。至祖國對僑胞之愛護，與愛護國內同胞無異，因此希望海外僑胞，各能自愛，自立自強，並以全力貢獻祖國。最後祝各選手康健。蔣主席致詞畢，蔣夫人於全體選手熱烈鼓掌聲中，繼起致詞，希望各僑胞返回海外，不論菲律賓，印尼，馬來亞，暹羅，或任何地方，對於體格，及中國固有之高尚道德，要特別注意，發揚光大。蔣夫人今日得見各位精神之飽滿，體格之健康，內心至感安慰。蔣夫人惟恐華僑選手中有不甚諳熟國語者，復以英語重說一遍後，各選手即高呼中華民國萬歲，蔣主席暨夫人萬歲等口號。主席暨夫人含笑點首，連稱說好，狀至愉快，並與各選手握手後離去。

甘選手惲炎 昨在滬病逝

全運甘肅省選手惲炎患傷寒症，於昨日上午十時半，病逝於市立第四醫院，甘省駐滬辦事處已為料理喪事。

黑白今晚 出戰汕隊

菲島黑白籃球隊，重來海壖，下午七時在體育館與汕隊交鋒，門票仍售樓上十萬元，樓下二十萬元，及對號座四十萬元，裁判楊烈誠黃在瑞。

風雨淒涼．曲終人散 全運會會場巡禮
全運街頭一片蘆蓆棚 籃球房內改作招待所

【本報訊】記者頃往水電路中訓團全運選手宿舍內，作一瀏覽，尚廉齋內，已空無所有，內正大興土木，改為「上海供應局聯勤講習班」，中正堂內則尚留有上次搭乘中程艦來滬之東北，河北，北平，天津，青島，熱河等單位選手，籃球場上尚見渠等跳蹦奔馳，若干選手則在臥榻上作牌戲，女選手合居於堂右側之矮屋內。據劉長春及鐵餅破全國紀錄之齊沛林兩君語記者，中程艦已定廿三日離滬，惟該艦此次北上，所載貨物太多，選手起臥不便，故正由各單位領隊設法向招商局洽商船隻，如不可能，祗可再乘「中程」北返。其中熱河選手聞及報載承德吃緊消息，內心至感不安，咸盼早日歸去。貴州選手已定今日由滬赴漢口，轉道長沙返筑。記者旋離中訓團往運動場巡視，一夜豪雨，已使為千萬人踐踏之全運會場，復為原狀，蘆席棚仍在，所有爭奇鬥妍之門面，則已拆除淨盡，風雨淒涼，益增冷漠。游泳池內之市立體專，已定廿日正式復課，刻該校已奉命保管游泳池及體育館，且派有警察駐守，惟據該校教師稱：日來游泳池之瓷磚，已有若干為宵小竊去，故已派清內部，封鎖門戶，不准閒人出入。往日獨多肉搏衝殺鏡頭之籃球房，刻已懸有「聯合勤務總司令部上海過境部隊招待所」木牌，內部則有三數市體專學生，大打籃球，拍球，跑步，飄引起空屋宏亮之共鳴。田徑場內，一片積水，廣告牌為雨水沖洗後，益呈斑駁，場南之比數牌上，尚插有「南京」對「四川」字樣，似為一極大諷刺。寂寞跑道邊，居然有學生數人作起步練習，益令人有空虛惆悵之感。東司令臺北部房屋，已改為體專之宿舍及教室，惟若干則空無所有，僅滿溢「熱狗」，汽水標語，尚未除去，有一空屋牆上，且留有大字數行曰：「廣告而來，斯本而去，八屆全運會再見！」另一邊寫有：「全運實閉幕之喜。」橫字為「虎頭蛇尾」，下署名石軍，不禁使人啞然失笑。（文育）

聖經解答

世界能有和平麼？
上帝為甚麼不消除人類的痛苦？
死後真有來生麼？
上帝能聽人的祈禱麼？
得救是甚麼意思？

請加入「預言之聲」
時兆聖經函授學校

報名信片
逕啓者：茲願研究聖經要道，請將貴校報名單及講義，免費寄來為荷！
此致
時兆聖經函授學校（寄上海19信箱／國路526號）
姓名
通訊處

本校在虹口老靶子路一七一號舉辦新啟示錄講座•
除星期六外，每晚七點半開會，歡迎各界參加！

中報編印 下月出版

第七屆 全國運動會畫刊

本刊內容：大會歷程　國體照片　選手動態　錦標紀錄　圖文並茂　巨細靡遺　彩色封面　精美無比

定價每冊國幣三十萬元　預約七折實收

另加郵費國內平掛一萬五千元　航掛十一萬元　國外平掛七萬五千元

預約處：上海漢口路三○九號　本館發行科

神經衰弱力強藥珍
電療器
[illegible]
耳聾補聽器
健腦器
上海(9)吳江路(斜橋弄)四二號
上海理療器械行

上海
瘋人院
[illegible]
院址：北京西路七五○號
電話：三六八○三

主治遺精神經衰弱良藥！
[illegible]勒生
遺精一症：[illegible]
全國藥房均有出售
上海愛爾康藥廠

胃可必舒
主治 胃痛，胃脹，氣脹等
中英藥廠出品
中英藥房發行

正中書局
本週新書
下列各書照定價四萬倍發售
教育部國語推行委員會編
中華新韻　定價三元四角
[illegible]

思想與時代叢刊　政治與教育　朱光潛等著　三元五角
國學叢刊　中國文學史提要　洪逵之編著　五元一角
農學叢刊　最新養鯉法　史公山編著　五元二角
大學用書　中國文化史（中）　柳詒徵編著　十一元三角
農業叢書　蠶業指導　殷秋松編著　七元二角
文潮月刊（五月號）　業已出版　每冊售五萬元

上週新書
思想與時代叢刊　儒家思想新論　賀麟著　二元八角
原子能與原子彈　張其昀譯　四元六角
工程概說　嚴家駿編　六元六角
孺慕（小說）　徐蘭瑞編著　一元四角
英語指導叢書　怎樣發音正確　顧仲彝編著　三元八角
邊疆問題論文集　高長柱編著　十元

總管理處：上海新鄉路一號　郵購課：上海四川北路(5)號　發行所：上海河南路一○七號　分局：全國各大都市

怎可犧牲生命？
咳嗽不止，不服奏效迅速的保肺漿，未免太不看重自己的生命
保肺漿
止咳化痰 消炎潤肺
專治一切傷風咳嗽
★味美適口★
上海福州路
太和藥房
各大藥房均售

飛輪牌 鉸鏈
註冊商標
國貨老牌
品質優良
金鋼鉸鏈廠榮譽出品
全國五金店均有出售

M/S "THALATTA" 五月廿六日開往
ADEN PORT SAID GENOA MARSEILLES CASABLANCA ANTWERP ROTTERDAM HAMBURG COPENHAGEN GOTHENBURG and OSLO.
並有油輪設備 如蒙賜洽請駕臨中正東路34號 電話一七八九一號
挪威輪船有限公司

S/S "MT. MANSFIELD" 六月一日
S/S "MOUNT DAVIS" 六月十六日
S/S "MOUNT ROGERS" 六月廿九日
世界班輪開往耐不爾，立格巷，日內瓦，馬賽，紐約及波士頓途經香港，小呂宋，新加坡，西維港，比能，哥倫布，孟買，克勒衛，蘇彝士，波賽，亞力山大 有貨裝往可向本公司貨運部接洽 電話一五三○一 廣東路五十一號
美國總統輪船公司

M.V. "PURNEA"
於本月十九日由印度抵滬停泊浦東其昌棧碼頭卸貨各貨主請持提單至本公司并報進口並向碼頭繳清費用以便出貨為荷又該輪定於五月廿四日開往 HONGKONG, SINGAPORE, CEYLON, BOMBAY & PERSIAN GULF PORTS 等埠如蒙裝貨物請向本公司接洽為荷
大英輪船有限公司啓 中山東一路27號 電話一一四二八

S/S "RIDDERKERK" 輪
准於五月廿五日開往香港小呂宋新嘉坡檳榔嶼亞丁卜賽亞歷山大及歐洲各埠
渣華郵船公司 四川中路二三三號 電話一六二四七

M/V "AGAMEMNON" 約于六月十四日裝貨開往
Aden, Port Said, Genoa, Marseilles, Havre, Liverpool, Glasgow, Tangier Casablanca 等埠如有適當貨物請向本公司接洽為荷
太古股份有限公司藍烟囪啟

COASTAL CHAMPION 輪 准於五月廿六日結關開往 香港・小呂宋
有貨裝運請向本公司接洽
英商福來輪船公司 中山東一路十七號 電話：一二九九四

S/S "PRES. McKINLEY" 五月廿二日
S/S "PRES. WILSON" 六月一日
開往舊金山及洛山磯 備有散裝油艙乘運中美洲及南美洲各埠可出聯運提單如有貨裝可向本公司貨運部接洽
美國總統輪船公司 廣東路五十一號 電話一五三○九

M/V "STENTOR" 進口貨物定於五月廿二日（星期六）上午九時在浦東藍烟囪碼頭由泰立生行負責於貨主倘有破爛貨物請於帶齊提單等文件前往查驗為荷
太古股份有限公司藍烟囪啓

中興輪船公司船期公告

船名	埠名	開滬日期	停泊地點
景興	青島	五月二十日 一	黃浦碼頭
中興	基隆	五月廿一日 下午	招商局第二碼頭

船期如有更改恕不另行通知請隨時向本公司洽詢 旅客注意：去台灣者須憑身份證牛痘證及照片二張購票
貨搭客均請向本公司接洽
地址：四川中路二六一號 電話：貨運一二八七○ 售票處一六三八七分機十六號

中聯企業股份有限公司
華聯輪 五月廿三日上午八時直放青島
售票裝貨 四川路549號本公司 中國旅行社 世界旅行社 電話一五五一○轉接各部

江蘇輪 准二十一日夏令時間下午二時開往寧波海門
船泊外灘12號碼頭 裝貨搭客憑牛痘證購票（船上補票照加三成）
泰昌祥輪船行有限公司 江西中路14弄六號 電話14853 15793

大華船 准五月廿三日於下午三時開往寧波溫州
裝貨搭客請至中山東二路九號四樓四二室接洽憑牛痘證購票
平安輪船公司啓 電話八三三九四

茂利輪 准5月22日下午2時開往舟山海門
裝貨搭客請至金陵東路十二號二樓接洽電話八三四七 船泊外灘十四號碼頭（即日起憑牛痘證身份證購票）
茂利商輪總局啟

榮成輪 准廿一日下午三時開往沈家門衢山岱山
搭客裝貨請至中山東二路七號（愛多亞路外灘）永源利接洽 電話八七三三 船泊十六舖

台華貿易行船務部 江西路三三○號三樓 電話一○三二四
滬寧客貨快輪（准五月廿二日上午九時）直放福州
船泊大達七號 憑牛痘證購票 裝貨搭客向本行接洽

濟華輪 五月21日結關開往天津紫竹林
（奉令不准搭客）慎餘行接洽 電話84607
（委裝客貨請向）東悅公 13681

中報分類廣告
▲每行特價四萬五千元▼
電話接稿 請撥九三二四八

出版界

主編人傅統先 第一二一期 每逢星期四出版

「生活與美學」·滙肇桐·

（車爾尼舍夫斯基著 周揚譯）（香港海洋書屋刊行）

自從蔡儀的「新美學」刊行以後，可以說：在中國的美學研究上獲得了一些進步和發展。因爲，在「新美學」之中，我們可以看到一個嚴正的批判，對於那舊有的，傳統的美學，發掘它的錯誤；另一方面，新的美學體系，便建立了起來。「生活與美學」這本書，在理論上雖然並不和「新美學」完全一致，但，當然絕對不是屬於一種觀念的遊戲的舊美學範疇。

「生活的美學」，主要的告訴我們：「美是生活」，不是「美就是觀念與形象之完全吻合，完全的一致。」

因爲「美是個別的，活生生的對象，而非抽象的思想。」所以「任何東西，凡是我們在其中看見生活，一如我們所理解和希望，一如我們所歡喜的，那便是美。」

車爾尼舍夫斯基又指出美是從生活中得來的，而且美的觀念是依靠了人類生活的經濟條件，如：「使年青農民和農家少女都有鮮豔的玫瑰的面色－這在簡單的人民看來，就是美的第一個標準。……貴族美人就不同了；如的歷代祖先都是不用手工作而生活過來的；由於無所事事的生活，血液很少流轉，手足的筋肉一代弱似一代，骨骼也愈來愈脆了，而必然的結果是纖細手足。這是上流階級覺得唯一值得生活的生活。」－是值得贊頌的美。

從這樣的論點出發，他便把藝術確定爲：「藝術不是抽象地而是用活生生的個別的事實去表現思想。」，「因爲在生活和自然中沒有抽象的東西。那裏一切都是具體的。再現應當盡量逼似地傳達被再現的事物的本質。因此藝術的創造應當最不抽象，儘可能在生動的圖畫和個別的形象中具體表現出來。」他因爲形象這一點把藝術之說明生活的作用評價得比科學還高。

他又確切地說：「藝術是生活和自然的再現。」這是從「形象」的問題上來斷定的，但並不與十七八世紀的僞古典派的「摹擬自然」相同，因爲藝術是強調事物的本質的特徵，那必須刪除許多無用的細節，達到簡潔明淨的特徵。

車爾尼舍夫斯基，在本書中，在他的美學觀點之下，把藝術與生活結合了起來，「發現生活的渴望所產生的東西。」這是他否定了「藝術品爲一切人對於美現實，不信任何先驗假說。」並就是他在著者序言中的結語：「祗認爲那些特別關涉美學的特殊思想是他自己的。在這本小册子裏一切更廣泛性質的思想都屬於費爾巴哈的。」

世界大戰小史 田春陵

A Miniature History of the War By R. C. K. Ensor 牛津大學出版部

此次戰爭，名副其實地可以稱之爲世界大戰。以日本侵略東北起，則其醞釀擴張以抵於結束，一至今和約未訂，即在表面上，仍不能稱爲蒇事。爲期不下十五年之久，而其內容之繁複錯綜，實屬空前。所以僅就狹義的戰爭本身爲言，這一次戰爭史的述造，已是千門萬戶，難爲盡言。若再擴而充之，說到其他政治，經濟，社會等方面事和來龍去脈，既須大刀闊斧，又須細針密縷，以個人或以少數人匆促執筆，必屬冒險，有顧此失彼不盡不實之感。而以近代史學的進步，－尤其史料在深廣兩方面的注意和蒐集，加之此次大戰一伊始，英美等國即刻意保存和紀錄，且都由專家主其事，史料的浩瀚，與個汗牛充棟。在歷史撰述的正常步驟上言，先得以蒐羅和紀錄，次之以試證，鑒與，然後方克著錄，勒爲專書，稱爲信史。更以時迫事近，和約未訂，前後波方興未艾，有關史料，不容闕放，所以這時說到成書，實在是太早和草率。

以第一次世界大戰史爲例，英人比克（F. W. Pick）曾指稱三點：一曰史料卷帙浩繁，令人如困重圍，不能自拔。如德曾刊外部檔案爲Grosse Politik五十二册；（一八七〇－一九一四）法至一九三二年編纂未盡，已刊Documents Diplomatiques Francais二十九册，（一八九八－一九一四）美刊Papers relating to the Foreign Relations of United States二十四册。二曰自視完備實則缺漏仍多。三曰刊者一以民族利害爲歸，而史家與成書遂舉爲民族的奴役與工具，不能使人盡信。氏因藏重於方法和撰者兩事，以爲前者應兼採紀事編年之長而治於一爐，尤需要引用互相參照法，和編附有可靠的引得。以爲後者其人須爲獨立不倚的史學專家，勿受政治勢力的使入。更重之以言曰，吾人今日所需，非另一史籍的泛濫洪流，而爲一指導委員會有助於有意義史事的結晶，表而出之，爲巨石之嶙峋。依此爲言，吾人須見牛津大學出版部Ensor的大戰小史，和哈奈斯，荷夫門合編之二次大戰之由來及背景兩書，（C. Grove Haines, Ross J. S Hoffman: Origins and Background of the Second War－兩書與此克之言無關，至多謂爲不謀而合。）茲篇一述前書的內容。

大戰小史的內容，限於歐洲軍事方面，故擱筆於一九四五年五月七日所有殘餘德軍投降爲止。第一版刊於一九四四年十一月，一九四五年再版三版，方展至歐戰結束。全書僅百頁，大事表四頁，另西歐前綫，地中海，俄國前綫，與太平洋地圖四幀。閱讀一過，誠可謂爲簡明精當，最便一般讀者。第一章爲緒言，謂大戰以一九四二年十一月爲戰爭的極峯，斯月也El Alamein與Stalingrad的勝利，同盟國越過分界，漸入佳境，終獲勝利。第二章德人如何作有利的備戰。第三章德人如何開拓其邊界。第四章戰爭如何推及全球。第五章同盟國放手作戰，蓋以一九四三中夏爲始。第六章最後兩年。第七章三方獲勝。第八章進攻德國。第九章結論，作者以專論戰，而對他方面有所偏枯，因於此章另申五點：一曰三強之外，其他聯合國家，有極眞正之貢獻於全部戰爭：挪威希臘供其運船，比利時供其剛果富源，荷蘭亦供其東印的富源。雖對戰場爲用甚少，然亦不乏佳例，如：自由法國之在Bir Hakeim 荷印海軍之在南洋，流亡波蘭人的驚人戰鬥精神，馬爾他居民的英勇行爲，印兵第四師的輝煌戰績。二曰中國之率先抗戰，謂以世界戰爭言，在珍珠港被襲前，極爲卓絕。其殉難軍民有效地決定其未來與世界，無人能否認之。三曰此戰非僅反侵略，且爲反野蠻主義。四曰戰爭中機械作用之優越。五曰精神的力量，積不善之暴發戰勝國，必不克持久。

方今國人對於此次大戰，譯述與撰著皆有作品，然於時間和材料，尤其方法與撰人爲言，皆頗可議。如本書之作，尙不失爲通俗的時下佳構，茲略爲介紹。至其詳論，則非茲篇所能盡言。

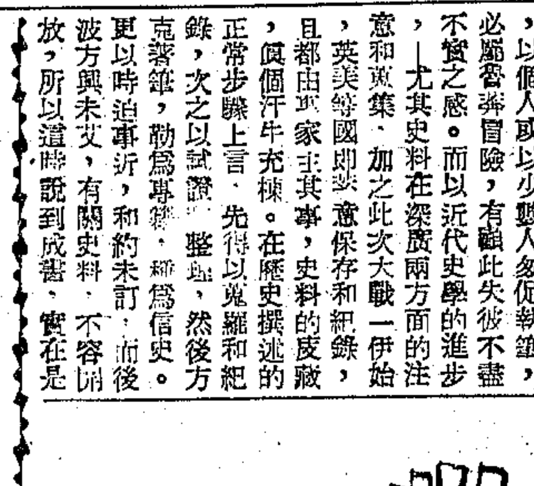

辛勤的歷史編纂者 （紐約時報書評週刊）

孩子們的音樂

豐子愷譯 開明書店出版

我希望每個國民的教師，都有一點藝術的修養。你是教算術，英文，抑或史地等課程，可是國民教育本是一種感化的教育；用情感勝於用理智。在使行當一個純潔頑皮的孩童；在使行訓教時用藥情的誘導往往比理性的強迫來得切實有效。這是無可疑的。

以前蔡元培先生曾也提倡「美化教育」「美化」本是一種情感的行使，而情感的行使，加以藝術的修養，其流露必更中節。藝術也是至「美化」的一個具體的表現資料。

如果當國民教育的先生夫人們，你們若要問起我關於藝術修養閱讀的書籍時，我有一本極好的書，可推薦給各位；那就是我曾閱讀過三遍的「孩子們的音樂」了。這本書是豐子愷先生翻譯，日本田邊尙雄原著，全書包括十回及一代序，你們只要一讀代序，就已很清晰的給你一個啓示知道牠內在的價值。我不來頌讚，我希望你們切切實實地來讀一讀，用你們的智慧來領悟，用你平時經驗所得的任何方式來使行，這是我介紹本書後的一點期望。（吳懷愼）

數學列車 ～清～

王啓宇著 開明青年叢書本

這是本講「微積分」的通俗讀物。所謂高等數學的部門，但應用卻極大，正因爲它，數學才是研究科學的人們的一有力的工具」。所以，有人以爲沒有讀過微積分，對於數學還談不到登堂入室呢！現在一般中學生不知花費了多少時間精力，去讀數學書，做難題，可是對於微積分這門重要的學問，卻一無所知，實在是件不合理的事。普通講微積分的書，儘管書店裏出版了多種，但那種傳統的著作，也不是普通中學程度所易了解。這本書卻適應此種需要，將微積分的

打水姑娘 ·郁影·

巴爾扎克著 高名凱譯 海燕書店出版

在巴爾扎克的短短五十一年生涯中，幾乎有大部分時間是斷送在寫作「人間喜劇」這部巨著上的。一八五〇年八月十八日，他與世長辭了，下葬的時候，法國內務部長忽然問雨果先生道：「他是偉大的天才嗎？」雨果回答說：「無妨說是偉大的天才吧。」－在當年的法國，人們對於一代人傑的巴爾扎克的看法，就是如此冷淡的。巴爾扎克死後，評論他的文藝理論家極多，然而我以爲最確當的批評還是歐洲某哲人說的話：

巴爾扎克是偉大的現實主義藝術家，他在人間喜劇那部大著裏給了我們一部最好的法國社會的現實主義的歷史。用紀錄風俗的形式，作者一年一年的，從一八一六年到一八四八年，描寫逐漸抬頭的資產階級對於貴族社會的逼迫。他描寫這個社會怎樣在庸俗的銅臭的暴發戶逼迫之下減亡下去，他描寫這些大人物的餘情不過是支持自己的一種方法，他在這個中心問題的周圍佈置了法國社會的全部歷史，我們才知道了更多的經濟上的細節情節。這裏，甚至於比一切職業的歷史家，統計家，經濟家在這時期的著作合攏來的資料還要多些。」（見「科學的文學論」）

一部「人間喜劇」，就它的社會意義說，也無異是一部十九世紀初期法國史。

前不久筆者曾連續看了幾部巴爾扎克的小說。就寫作技巧說，我較喜歡「高老頭」；就人物刻畫的精緻說，我較喜歡「歐琴妮·葛蘭德」；就結構佈局的佳妙說，我較喜歡「打水姑娘」（一名「單身漢的家事」）。

「拿破崙用劍不能完成的，我將用筆來完成它。」這是巴爾扎克的豪語。凡是稍稍翻讀過「人間喜劇」的人，對於他的豪語，將不會以諷嘲的口吻來吟味了吧－巴爾扎克辛勤的作了三十多年，他終於在世界文壇上建立了他的小小王國了。單看他的「獨身者三部曲」或「幻滅三部曲」，我們就可以知道他的寫作範圍有多麼廣，生活經驗有多麼豐富，詞藻又是多麼生動，觀察是多麼的深入。

「打水姑娘」是描寫王政復古時期的法國上層階級經常在發生的遺產糾紛，顯然，他所寫的幾個人物是典型人物，事件也是典型的事件。

故事的前半部以舊志大夫的女兒阿佳德爲中心描寫她怎樣在浪子菲力的磨折下求生，終於弄得走頭無路，只好偕次子約瑟返故鄉伊蘇當投奔她的胞兄約翰。約克，結果卻又狼狽地被馬克桑斯（傳說是舊志大夫的私生子）和打水姑娘佛羅爾的陰謀迫害趕回了巴黎。巴爾扎克寫一個極富母性，終生顛沛流離的阿佳德的忠貞，純眞，誠篤的個性，栩栩如生。後半部以浪子菲力與無賴馬克桑斯的決鬥爲中心，圍繞著法國外省生活的詳實的描寫，王政復古時期的禁衛軍們的心理刻畫，以及菲力獲勝後如何向貴族階級擠了進去的情形。但同時，這場決鬥的目的又只爲了爭奪舊志大夫總值約一百六十萬佛郎的遺產，所以菲力爲欲獲得這筆遺產的種種掙扎與鬥爭，可以說是本書後半部重心所在。

全書有兩個高潮，後半部的高潮就是「決鬥」，上面已經說過了；前半部的高潮是菲力的舅母德斯高恩夫人之死。高恩夫人一生別無嗜好，只是愛買獎券。她和阿佳德相依爲命，共同住在一起，因此當菲力成了他母親阿佳德的大累時，母德斯高恩亦同受其累。他們一家子愈過愈窮了，最後只好退還房子的一部分，變賣傢俱，抵押息金，壓縮生活，在無可奈何中過日子。而菲力卻還是在狂飲，在豪賭，常常給她們帶來了不可預測的大禍。

爲了要敘述菲力的無賴相，巴爾扎克是用了大手筆的。尤其是爲欲烘托菲力與德斯高恩夫人的慘死（可藉以反映出菲力的狼狽來），巴爾扎克按排了不少篇幅，著寫向「彩票開獎」的中心題材緊逼，收到了極深刻的悲劇性的效果。

在人物方面說，阿佳德，菲力，約瑟，德斯高恩夫人，馬克桑斯，打水姑娘佛羅爾，以及那個獨身漢——舊志大夫的獨子約翰，約克……都各有各的凸出的個性，各有各的社會環境，全書場面雖大，而綫索異常分明。不過結尾敘菲力在佛羅爾及慘死，讀後不免令人有過分草率之感。

音樂茶座 下午五時起 地址：南京東路永安新廈七樓
七重天花園咖啡室 高尙仕女的集中點 怡情遣興的好去處
露露小姐伴唱 音樂歌唱·一切佳妙
特殊精彩表演 每晚八時半起
電話：九〇〇三〇 九八二八二

中國大戲院 （訂座電話）97177 93072 失傳京本 三本四本連環套 注意演期
今天夜戲 大泗洲城 二本虹霓關 全部漢壽亭侯
明天夜戲 挑滑車 打櫻桃 盜御馬 連環套 盜雙鈎

大舞台 電話 90200 92020 今夜重獻 一致讚好 隆演佈景情到好極點
五集 大俠英烈傳
血海沉冤 斷橋妝賊 古樂歌唱 兄妹成婚 古廟避雨

天蟾舞台 本團至二月廿日止 最後三天
今天夜戲 全部連營寨 全部鳳還巢 梅蘭芳
明天夜戲 八大錘 霸王別姬

龍門 TEL. 86175 紅鬃烈馬
中央 今天祝壽 盲鴛鴦
明星 TEL 30590 劍底鴛鴦 今天二時半 七時半 編導 呂仲

共舞台 今夜 一二本 明夜 三本 驚心動魄之一幕 滿台人頭 開口飛唱 京戲
國泰 順治帝
皇后 TEL.95912 棄婦
分類廣告 徵求 高價 待聘 邱文治

六合公司 高價徵求 精華商行 高價徵求 吳天興商行 高價徵求 TEL. 61374
久安西藥行 大利西藥行 光華西藥行 信記西藥行 亞華大藥房 中振大藥房 萬利西藥行
羅德記 電83337 中國古玩社 英籍顧問工程師專門設計 正明函授 民生晨夜校 市房廉售
馬蘭記 電話44723 鴻運樓 電82100轉
電冰箱 修理保險 電話八一七三一九
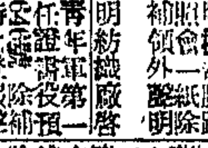
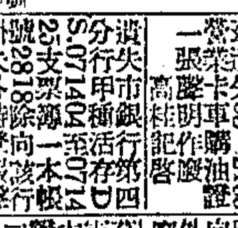
大華集團結婚 T34733

親愛 集團結婚 蔴膠布 西裝 龍證柳影 雷氏冰箱 水久昌行
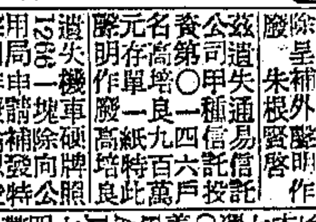
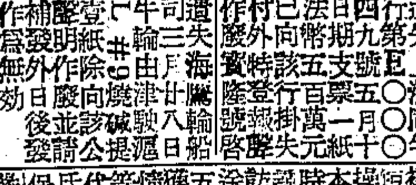
飛達車行 美華車行 強生車社
"ROCKSON" Ascorbic Acid, Tablets. Calc. Gluconate Tablets. Calc. Gluconate w/D Tab. Thiamine Hcl Tablets. Riboflavin Tablets. P.O.Box 869 Tel.60643
萬安公墓
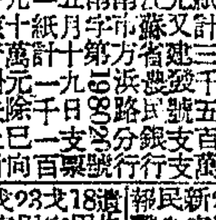
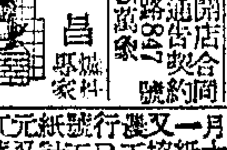
婦科 醫 敬謝 治腎虧 鼻 痔科 陳澤祺 朱少雲 婦 劉立志 專醫男女 肛門病
上海婦科診所 皮膚花柳性病專家 柳花 專科夜診所 遺精 治瘋草 趙南石
招領 主治狐臭 狐臭靈 招尋 性病醫典 慢性淋病

自由談

泡茶與文化

·白蕉·

如今不流行用壺泡茶了，即使在家中，也像旅行一般，一隻玻璃杯沖上開水便算完事。遠在明代，用壺泡茶並不通行，普通是煎茶和點茶，亦即烹茶，論全陸羽的古法，一定不是開水一泡可了，即使煎，還得看火候和鹽眼少類的泡沫呢。後世一切趨簡，此或亦一端乎？（湖州猶掌鄉里，或尚有存煎茶點茶之餘風者。）在朋友處看到清代同光間小孩穿的衣服，花樣，刺繡，及作工之繁瑣微細，與今日的材料作工相比，幾乎不可同日語，大人衣服，尤其如是，我因之想到古代思想文化與今日之不同，在這些微細節目上亦可略窺一二。古人做旅精密，絲毫不苟，是其長處，但繁而寡要，缺乏效率，輕視功利，乃是其失。今則反是，相得與相失殆乎不能平衡，不能不致感慨也。

細想文化一事，如梁任公所云，好比久於泡茶的茶壺，其中定有茶汁，浸潤既久，雖不放茶葉，沏水亦自有味，宜興紫泥之可貴者，正以其取存茶汁即茶精較多，能保持原味之故。此話大有道理。若然，文化者，豈不就是「熬年頭」「燒資格」之謂乎？中國有三千年以上之歷史，所以就有文化了，姑不必論此文化的影響若何，就文化本身講，其爲飽歷春秋，取精用宏，無可置議。譬如百齡老人，即使其曾爲盜和匪或白蓮教，幹過極頑固的事，但到今日，現身說法，固不失爲良好之史料，與人生的經驗。吾人對文化，亦可作如是觀。英人看不起美人，以之爲文化太淺，這話未嘗無相當道理，美國立國不到二百年，若中國是百齡老叟，美利堅不過六七歲頑童，其跳跟嬉嬉，自然與龍鍾曳杖者不同，但若說到人生經驗或幻空的思想，則遠不及此百齡老叟可以大談其開天遺事，使聞者掩泣唏噓耳。

所以在第一次歐洲大戰結束時，頗有人獨崇東方精神文明，以爲物質文明所造的罪孽過大，梁任公歐遊心影錄可作代表。當時很有許多科學家如丁文江先生等認爲此等文字之發表對於科學落後之中國，大有不良影響，但梁氏還是不顧一切的發表了，結果卻也未會使中國眞的開了倒車，蓋物質文明給人的便利是感官的，刺激的，現實的，旣有了之後，永遠不能離開，只有設出一條善於利用的道路，所謂因勢利導，而不能因噎廢食的。春秋戰國之交，老莊之說，雖抨擊得孔孟體無完膚，但畢竟不能就推翻了已存在的秩序，亦即那時的物質文明，這是無可如何的事。不過我們所要說的，並不是武斷的否定物質，卻是想在物質之中，不廢精神這一點。

老實說，物質的是「文明」，精神的即可以名之爲「文化」。文明可以創造，發現，或發明，而文化是創造不來的，如前所云，要熬資格！茶壺不能一下子就有茶汁，必須熬年頭兒。兩周兩漢的吉金樂石，在當時並不見得多麼可寶貴，可是二三千年以後從地下發掘出來就價值連城了，爲什麼？「文化」！這就是不折不扣的「文化」！作假古董的可以用化學藥劑使銅鼎銅爵生了紅綠鏽，可是畢竟騙不了內行人的眼睛！所以凡附庸風雅者都是假古董。明朝李夢陽等仿效唐詩，到底成不了唐詩，還是假古董之一例。清末的人要作江西詩派或西崑體，也還是一個假字！那麼，我們的眞東西爲什麼要丟開？我們不但不該丟開，恐怕也不可能丟開。

文明要用腦子，文化也要用，本質好像無何不同，但無線電與留聲機只滿足你的好奇心，或使你的感官得到一時的滿足，你不能呆對着一個 Philco或RCA發一天呆，欣賞他的美妙，然而一張四王吳惲的畫，八大石濤的畫，或是一件官窯，汝窯的名磁，卻足夠你天天對着他凝神。若是一句美好的詩，一篇傳神的文章，就更加可以使你寤寐神往；而尤其是一個精爽的思想，道理，會使你永遠有會心，有啓示。這乃是眞正的「文化」。我覺得今日中國對於「文明」固然只有仰賴「美援」，對於文化，好像也早已邯鄲學步；假使我們都是不能手腦並用的同志，那麼就讓我們多用一點頭腦，多想一點東西行不行？起碼不會在聽無線電播送的廣告乃至京戲以下吧？——雖然京戲亦可以視爲文化之一點一滴。

春游草之二

·散木·

石公山

白頭猶戀鼓鼙聲，短短春游醉較醒，危石梯天微有路，野花繞客欲迷津，寂光洞古雲摩壁，明月坡平草礙人，只有湖波識興廢，潮來總向岸邊屯。

包山道中

春水粼粼長白蘋，炊煙隱隱隔鐵艇，林花向日梅爭蓋，樵擔緣溪猶避人；刀鋸山家工蜜活，橫圍僧舍未餐食，老逢佳景添惆悵，忍看田間碧草新。

顯慶寺

聞說前朝顯慶寺，盛世曾迎使者車，今日荒庭春致長，法堂闃寂繡簾斜。

名人出身

·玗玲·

安徒生——著名的童話作家，是鞋匠的兒子。

高爾基——偉大的文學家，少年時曾做過鞋匠，廚子，麵包店傭工和苦役。

愛迪生——世界發明之王，曾作過報童。

加利波的——意大利革命家，是漁夫的兒子。

斯蒂芬遜——火車發明人，小時是牧童。

富爾頓——輪船發明者，原是珠寶店的學徒。

史太林——鞋匠的兒子。

拿破崙——一代英雄，原是街頭流浪的光棍。

蘇格拉底——希臘大哲學家，一位石匠。

伊索——世界上最偉大的寓言作家，是一個殘廢的奴隸。

自圓其說

·史郁·

人人爲自己的行爲辯護。小孩與牆角互撞，覺得這是牆角的錯處，遂用力打着牆角，以示薄懲；運動員賽跑屈居殿軍，眼看着腳上這雙跑不快的鞋子，肝火上昇，就用力將鞋擲去。作家集體爲自己辯護：說現代中國所以沒有偉大作品產生，完全因缺乏寫偉大作品的心情所致。我國在國際間聲譽的低落，甲方看來，完全因乙方的捉迷藏所致；乙方看來，完全因甲方的迂腐所致。做對了一件事，榮耀歸於自己。做錯了一件事，罪過歸於他人。自圓較自罪容易，這恐怕已是無人敢否認的事實了！

人類對於自然的解釋即是一種自圓之說。自然在人類看來本屬無知：日出東方，月落西方，山的高，海的深，白的雪，綠的草，在在都是一串謎。最古的哲學家遂自圓其說的將這些謎子娓娓的解釋得有理化（Rationalize）起來。埃及的學者將地球解釋成一個稍凸的平面，似片頭般的撐在天際。希臘的學者解釋月球與太陽是差不多大小的三個球體，都是環繞地球而行的。我們否認柏拉圖及蘇格拉底是科學家，也即是因爲他們「自圓」得太多，觀察得太少。一個十歲的小孩在探求生命的眞諦：

「雞從何而來？」

「從蛋來！」

「蛋從何而來？」

「從雞來！」

孩子感到滿意，因爲他已充分地找得了自圓其說的理由。柏夫洛夫（Pavlov）說人類的知識是從「這是誰？」「那是什麼？」的詢問中得來的。但當我們找得自己滿意的答案的時候，也即是我們的知識擱淺的時候。聰明的人是最易找得自滿的答案的。詩人失意，可以作一長詩，深感這是上帝的安排；項羽垓下被困，不禁長吁：「天亡我也，非戰之罪也！」中學生在說：「我可以在大學中求得學問！」大學生在說：「大學是學習共同生活的一個所在——做學問是畢業後的事！」這裏，「遍地黃金」若改成「遍地理由」，是會更適合的。拜倫有言：「你可以在每個女人身上看到海倫（Helen）。」蕭伯納言：「你可以在每本書裏找得眞理。」因此，假如我們要自圓其說，我們可以在記憶的每一個角落裏找得理由，而且照樣出色而動人。

「自圓」多半是下意識的。下意識的自圓已是一種手段。孩子要吃「色辣」，他就製造種種理由向雙親解釋「色辣」對於人體的重要。一個假仁假義的人在向人人頌言：「我覺得世界上都是好人！」藉以表示他也是「好人」。孔子爲了建立儒家崇高的理想，忘去了社會漸進化的原則，而將最古的社會描寫得盡善盡美的樣子。希臘的哲學家也將原始的君子描寫成一個天人，將原始的社會描寫成一個天國。

從心理學的觀點看來，「自圓」心理是一種變態的心理。因爲那是逃避現實的。自圓（Rationalization）能給你短暫的滿足與快樂，卻使你遠離了事實與眞理。

也談寫文章

·翼君·

本刊曾先後發表過幾篇談寫文章的文章，有的談寫不出，有的談寫作的習慣，他們談來談去，惹得我也忍不住要來一談了。此之謂「拋玉引磚」。

我非作家，我寫文章的方法，當然沒有什麼了不得的高明，但我總算是一個作「者」吧，那麼我寫文章的方法不見得就「卑不足道」。

閑話少說。我有腦筋，所以能夠思想，我非啞吧，所以能夠說話。思想變成語言，語言變成文字，變成文字的語言就是文章。所以我在寫文章之前，先想好如何說話，然後再把話寫出就是了。因爲話總是會說的，也總是有說的，否則就是啞吧了。譬如有人問我：「你畢業後作何打算呀？」我就把我的打算或如實說出，或半吞半吐，或信口開河，不管怎麼樣，要是把所說的用文字表現，就是文章了。又譬如：有人無理打我一拳，我便向他大發脾氣，破口大罵，或至主管處告他一狀，過後把所罵的或所告的寫出來，就是文章了。所以我認爲寫文章之道無他，就是把要說的話或已說的話用文字寫出就是了。

我有一個弟弟不大會吟詩，叫他作文，等於從石頭裏榨油。有一天早晨，他對我說：「我昨晚做了兩個夢。」我說：「什麼夢呀？說給我聽。」他就從頭到尾，一五一十地，說得很有些意思，說完，我便對他說：「你把剛才告訴我的夢寫出來，不會寫的字問我。」好像煙士批里純來了似的，他很快就寫成了，非常可喜，居然很像個樣子。把說的話，寫成文章，這也是一例。

把話寫成文章，當然不是一「字」旣出，駟馬難追的。第二步，儘可慢慢修改，也可以把不該說的話刪掉，把漏掉的話加進去。譬如「我很愉快」一句話，你要改成「我很高興」也可，你要改成「不勝雀躍」也可，你要改成「心曠神怡，寵辱皆忘」也可，你要改成「撥動了我音樂的心弦」也可。再不然的話，你可以把「我很愉快」四字根本刪掉，你也可以於保留此四字之外，再加進「簡直是狂喜」一句。

我就是這樣寫文章的。你若認爲是卑不足道，我不妨說是道不足卑。

醫院村

·毛毅·

英國工業城里茲的「大衆療養院」正計劃搬到鄉村去，變成一種新型的組織：「醫院村」。

醫院村的中心是一個設有病床五百隻的新醫院。另外還可容納三百五十名需要治療但無需臥床的病人，他們可以住在醫院村的旅館中。

這個新型的醫院村超越普通醫院和在家療養的優點是：

它供給豐富的工作和消遣的便利。

安置在公園似的環境中的工作，會使病人在操縱車床，鋸子或者織機之下逐漸的恢復健康——療養並非是僵臥不動，活動是不能缺少的。對那些斷腿或者缺臂的病人，聰明的專家們會教導他們如何使用他們的殘餘肢體。

醫院村的一部份保留給孱弱的兒童，他們在醫院病房中受教育，假如是能夠起床的，就進村中的學校。這座學校專門收容無法進入普通學校的心理上或者身體上有疾病的兒童。另外還計劃收容兩百名視覺不健全的兒童，他們在校中分開的一部份上課，不過，遊戲場與其他兒童在一起。

醫院村中將有一座戲院，放映電影，或由病人自己表演戲劇和舉行音樂會。至於那些偏愛戶外生活的病人，他們可以愉快的在如花的環境中散步消遣。

計劃醫院村者的主要的目的是在消除病人長期住院治療的反感。病人住在普通醫院中感覺到與正常生活隔絕起來，這種「與世隔絕」的情緒對健康的恢復有不小的障礙。一旦移入了醫院村，病人就好像在一個有日常生活背景的鄉村中休養假期，怡然自得的心情當然可以發生祛病的効驗，增進了復元的信心和速率。

卡爾登 黃金 皇后 金門 國際 明天起五院同映 五院時間一律：二時半·四時一刻·七時·九時一刻
今天開始預售座券
平生歷盡坎坷路 慣打人間抱不平
一本片帶給你一陣辛酸和一腔悲憤
編導：曹禺 寫「雷雨」「日出」「原野」「蛻變」所未寫 比「原野」「蛻變」更動人
豔陽天
好厲害的一搖身一變 照樣有勢有派頭 一套胡言亂語
李麗華·石揮·韓非·石羽·李健吾（主演）
漁歌簡板 數行英雄淚 柔腸俠骨 一片女兒心 大磅礡氣 與淋漓 亦莊亦諧 可歌可泣
中國電影聯營處發行 文華新片

黃金 國際 皇后 今晨三院特加早場 慶祝總統副總統就職 今天一律半價（預售上午防擁擠）
祇有今天 二時半 四時三刻 七時 九時一刻
謝添 史弘 林默予 董淑敏（主演） 項堃（客串） 梅阡（編導）
中國電影聯營處發行 中電出品
滿庭芳
今天每場加映 全運會精彩新聞片（前映未過） 1 游泳冠軍黃氏姊妹 2 萬米第一樓文敖 3 女子短跑紀錄突破 4 全國冠軍單獨表演
明天起獻映 艷陽天 李麗華 石揮 韓非 石羽 李健吾 主演

崑崙影業公司 製片 任宗德
迷惘的愛 糾纏的情 誘惑的療 追逐的生
未嫁前，兩情繾綣如形影。旣嫁後，如花美眷成泡影。
繼「八千里路雲和月」「一江春水向東流」之後又一文藝鉅片
編導 白楊·吳茵·沈浩·威莉·衛禹平 主演
謹以此片獻給兩萬萬受難的婦女同胞！
新聞怨 史東山 編導
是一部家庭糾紛的大辭典

慶祝總統副總統就職 今天一律半價！首居全市電影院日夜場戲券 上海市電影院商業同業公會謹啓

山西 滬西 山西二時四時七時九時15 滬西二時四時七時九時15
歐陽莎菲 白虹 張翼 主演 紅樓殘夢
奈何天 二情綣 相思淚 黯然銷魂！
山西明天映 俯衝轟炸機 滬西下期開映 莫負青春

光華（上午預售） 今天 二時一刻 四時半 六時三刻 九時
周璇 呂玉堃 新穎歌唱傳奇喜劇 莫負青春 今天慶祝總統就任半價
仙女愛上凡男 世間竟有奇事 場場鳳語鶯語幽默

永安 二時正 四時15 六時半 八時45 十時預售 說明片
雷史頓·基爾 伊娜鮑麗絲兒 兩大明星合演
鶯鳳歌舞 米高梅歌舞巨片

蓬萊 恩派亞 今日半價一天 二時半 四時半 七時 九時
第三代 石揮導演 王熙春主演
今天兩院慶祝總統副總統就職特行 半價早場電影
明天開映 雞鳴早看天 古屋麗影

文化會堂 今天開映四場 二時15 四時45 ... 九時
首輪歌舞溜冰偵探鉅片 冰舞血案 本片優待觀衆 暫不漲價 慶祝總統就職全日半價
加映詳細中文說明

銀都 今天四場 二時一刻 四時半 六時三刻 九時
狗明星義犬之子 蘭茜·蘭苕（主演） 米高梅榮譽五彩瑰麗巨片

大滬 大電影院 今天暫停

東海（今天四場） 大鬧飯店 馬克斯三兄弟主演滑稽巨片
華德（今天四場） 天魔劫 陳燕燕 嚴俊 徐立 合演 慶祝總統就職半價
西海 橫渡太平洋 打得天昏地黑 炸得頭斷腳爛

新新 今天盛大獻映 一江春水向東流 二時15 四時45 八年離亂 九時半 天亮前後

金門 特加早場 今天起四時 六時半 九時 謝添 白光 王元龍 主演 十三號凶宅 從滿清演至民國 連綿五十年古宅的奇聞 禍延四代凶殺的慘史 明天獻映：艷陽天

光陸 今天三場 二時 五時半 九時 蛇毒美人 天理昭彰 偷漢奸淫 謀殺親夫 殺人人殺 最毒淫婦心

滬光 今天兩院聯合四場獻映 二時 四時45 七時30 九時正
殘肢短臂人 青面獠牙鬼 羅伽茜 催眠術 使用迷術 裝神裝鬼 運用心理學 嚇煞人 一膽小心弱者謝絕

大上海 二時正 四時15 六時半 九時15
第一部五彩恐怖片 怪女屍
離婚不答應 毒心丈夫 請來方士 遊床頭嚇煞人
驗屍所得英明其妙，女屍遍體毫無傷痕，查出死因在何！

滬江 今天半價 二時 四時 七時 九時 原子死光 戰爭砲 下集 明天

滬西 今天半價 二時 四時 七時 九時 王元龍 汪洋 武俠 燕子盜 明天 呂四娘

南京 滬光 國都 美琪 大華 豪華五彩 賴萊派克斯 小霸王 Larry Parks in "The Swordsman"

美琪 今天獻映 二時 四時45 九時15 史丹妃 白蘭茜 喬治勃倫 二度梅 "My Reputation"

大光明 今天同映 人美讚 二時 四時45 九時15 泰國 海底肉彈 五彩海戰無敵巨片 泰羅鮑華 CRASH DIVE

國際 十全 豪華五彩 馬上逞功夫 榴火紅 "Incendiary Blonde" 蓓蒂赫登

上海 今天半價 二時 四時15 九時 雞蛋與我 克勞黛考爾白 茀雷麥茂萊

金城 金都 兩院獻映 乱點鴛鴦 王丹鳳 嚴俊 周伯勳 主演

金城 下期開映 天涯歌女 周璇 白雲 主演 吳村編導 國泰影業公司出品

巴黎 新光 今天獻映 蘇聯一九四七 五一節大檢閱

大華 卻爾斯勞頓 克拉克蓋博 佛蘭支通 叛艦喋血記

新都 今天祇演夜場 八時 大涼山恩仇記 川康 夷情 悲劇 新都 汪秀英 趙春芳 主演 全體公演 痴兒孝女

泰山 慶祝總統就職半價 蒙面劍俠

榮金 國光 大陸 嚴俊 出賣影子的人 武則天 姊妹花 再生花

辣斐 霍伯勁 企鵝 諜影 一律半價

滬東 嘉興 孫景路 莉莎 再相逢 加映選舉大總統新聞片

海光 反攻緬甸

大同 家 今日慶祝總統就職 加映早場

民光 奈爾遜 愛迪 龍鳳交響曲

虹光 孤星血淚 金獎冠軍 新聞怨 下期 首輪

九個女性 將在本市開映，請注意日期地點！

杜美 今天五場 鐵血軍魂

國聯 今天場場半價 胭脂奴 五彩歌舞

皇國 獸國女魔皇 國聯 不看難過

慶祝中華民國首任總統副總統就職特刊

我們的總統　奮鬥之路（上）

公名中正，字介石，原名周泰，字瑞元，學名志清，姓蔣氏，浙江奉化人，曾祖諱祁增，祖諱斯千，字玉表，父諱肇聰，字肅庵，母王氏，妻宋美齡，子經國，緯國。

中華民國紀元前二十五年，（清光緒十三年丁亥，公元一八八七年）公一歲。公以九月十五日（陽曆十月三十一日）未時生，祖字之曰「瑞元」。

紀元前二十四年（光緒十四年戊子，公元一八八八年）公二歲。

紀元前二十三年（光緒十五年己丑，公元一八八九年）公三歲。姊瑞春出嫁。

紀元前二十二年（光緒十六年庚寅，公元一八九〇年）公四歲。妹瑞蓮生。

紀元前二十一年（光緒十七年辛卯，公元一八九一年）公五歲。

紀元前二十年（光緒十八年壬辰，公元一八九二年）公六歲。始入家塾，從任介眉讀。次妹瑞菊生。

紀元前十九年（光緒十九年癸巳，公元一八九三年）公七歲。

紀元前十八年（光緒二十年甲午，公元一八九四年）公八歲。改從蔣謹藩讀大學中庸。祖玉表公卒。弟瑞青生。

紀元前十七年（光緒二十一年乙未，公元一八九五年）公九歲。春復從任介眉讀論語孟子，六月任死，又從蔣謹藩讀禮記。父肅庵公卒。

紀元前十六年（光緒二十二年丙申，公元一八九六年）公十歲。讀孝經。與兄錫侯析產分居。

紀元前十五年（光緒二十三年丁酉，公元一八九七年）公十一歲。讀春秋左傳。

紀元前十四年（光緒二十四年戊戌，公元一八九八年）公十二歲。讀詩經，間習古文辭學，作制藝。弟瑞青殤。

紀元前十三年（光緒二十五年己亥，公元一八九九年）公十三歲。始出就外傅，往嵊縣葛溪，從姚宗元讀尚書。

紀元前十二年（光緒二十六年庚子，公元一九〇〇年）公十四歲。赴榆林村從毛鳳美讀易。

紀元前十一年（光緒二十七年辛丑，公元一九〇一年）公十五歲。赴崎山下村讀於皇甫氏，始學作策論。與原配毛氏結婚。

紀元前十年（光緒二十八年壬寅，公元一九〇二年）公十六歲。赴巖溪，從毛思誠溫習左傳，圈批綱鑑。

紀元前九年（光緒二十九年癸卯，公元一九〇三年）公十七歲。赴縣城肄業鳳麓學堂，受新式教育。

紀元前八年（光緒三十年甲辰，公元一九〇四年）公十八歲。仍肄業鳳麓學堂。

紀元前七年（光緒三十一年乙巳，公元一九〇五年）公十九歲。赴寧波，從顧清廉於箭金公學，讀周秦諸子，說文解字，及曾文正集，並研究性理之學。

紀元前六年（光緒三十二年丙午，公元一九〇六年）公二十歲。正月赴縣城，肄業龍津中學堂。四月東渡日本，肄業東京清華學校。冬返國。在東京結識陳其美。妹瑞蓮出嫁。

紀元前五年（光緒三十三年丁未，公元一九〇七年）公二十一歲。春北上保定肄業陸軍部全國陸軍速成學堂，年終應考留日陸軍學生獲選。

紀元前四年（光緒三十四年戊申，公元一九〇八年）公二十二歲。再東渡日本，入振武學校肄業。由陳其美介紹加入同盟會。兄錫侯畢業四明法政專門學堂。

紀元前三年（宣統元年己酉，公元一九〇九年）公二十三歲。仍在日肄業振武學堂。子經國生。

紀元前二年（宣統二年庚戌，公元一九一〇年）公二十四歲。卒業振武學校，升入日本高田野砲兵第十三聯隊，為士兵候補生。

紀元前一年（宣統三年辛亥，公元一九一一年）公二十五歲。武昌起義，公微服回國至滬，陳其美令主持浙事，並任攻浙先鋒隊指揮官，公遂率敢死隊炸浙撫署，虜巡撫增韞，別軍攻將軍署，旗營亦降，浙遂下，返滬任滬軍第五團團長，助陳其美謀定全蘇。

民國元年（壬子，公元一九一二年）公二十六歲。陶成章謀刺陳其美，破壞革命，公怒殺之，遂辭滬軍第五團團長，東渡日本，習德文，並創辦軍聲雜誌，著征蒙作戰芻議，軍政統一問題，革命戰後軍政之經營，蒙藏問題之根本解決，巴爾幹戰局影響於中國與列國之外交等篇，冬回國鄉居。

二年（癸丑，公元一九一三年）公二十七歲。袁世凱暗殺宋教仁，又擅向五國銀行簽大借款，民黨發起聲討，推陳其美為駐滬討袁軍總司令，公奉命攻江南製造局不克，旋東渡日本，從事秘密活動。

三年（甲寅，公元一九一四年）公二十八歲。公奉總理命主持滬寧討袁軍事，兼任第一路司令，負漕河涇，小沙渡，曹家渡，兆豐渡一帶進攻任務，事洩，袁捕之急，奉召回日本，旋奉命北上，視察東北，書告 總理述歐戰趨勢，並倒袁計劃，歐戰起，返日本覆命。

四年（乙卯，公元一九一五年）公二十九歲。陳其美就任淞滬司令長官，召公同圖任機務，謀運動肇和艦及奪取應瑞艦，並攻奪陸地各官署不成。

五年（丙辰，公元一九一六年）公三十歲。春，公率楊虎等攻取江陰要塞，佔領五日退出。夏，陳其美被刺殉國，公為文哭之。北上觀察政局，秋回滬。次子緯國生。

六年（丁巳，公元一九一七年）公三十一歲。春，公留滬聯絡舊同志，圖消袁氏餘孽。秋，總理在粵組軍政府，並當選海陸軍大元帥，謀北伐，公撰上對北軍作戰計劃及滇粵兩軍對浙閩單獨作戰之計劃。

七年（戊午，公元一九一八年）公三十二歲。春，公奉召赴粵，在道撰上今後南北兩軍行動之判斷，到粵就援閩粵軍總司令部作戰科主任職，擬定第一期第二期作戰計劃，並親加督戰。秋，辭職返滬，旋奉命赴閩，就粵軍第二支隊司令職。冬攻取永泰，旋奉命停戰。

八年（己未，公元一九一九年）公三十三歲。秋，公辭職回滬。冬遊日本，旋返國。

九年（庚申，公元一九二〇年）公三十四歲。公奉命赴閩參加作戰，並撰上第三期攻擊及作戰計劃。陳炯明任公為粵軍第二軍前敵總指揮官不就，回鄉侍母。

十年（辛酉，公元一九二一年）公卅五歲。公奉命赴粵商籌大計。兄錫侯任廣東英德縣知事。六月，母王太夫人卒，公丁艱。總理電催，乃赴桂，旋請歸葬母，葬畢又赴桂，在滇擬北伐作戰計劃書。

十一年（壬戌，公元一九二二年）公卅六歲。公到桂謁 總理商決出師日期及移大本營於韶州，旋陳炯明有異志，阻礙北伐，公憂憤成疾，辭歸。夏，總理自桂回粵，免陳炯明職，陳部叛 總理，避居永豐艦。公聞難赴粵，卒護 總理脫險到滬，并著 孫大總統廣州蒙難記，以揭發陳逆罪狀。冬公奉命任東路討賊軍第二軍參謀長，赴閩計劃進剿。

十二年（癸亥，公元一九二三年）公卅七歲。國民黨本部軍事委員會成立，公被任為委員，旋又任公為大本營參謀長，公辭東路討賊軍參謀長職，專辦大本營機務，屢從 總理親征。秋，公奉派赴俄報聘，並考察政治及黨務。冬，返國覆命。

十三年（甲子，公元一九二四年）公卅八歲。春，中國國民黨第一次全國代表大會決議開辦陸軍軍官學校，創立黨軍，公奉派為陸軍軍官學校籌備委員會委員長，旋派兼軍校入學試驗委員會委員長。夏，公到校視事，奉命特任為陸軍軍官學校校長，兼粵軍總司令部參謀長。秋，奉命改組，公仍任委員，旋奉派為各軍軍事訓練籌備委員會委員長，旋奉命兼粵軍總司令部訓練部部長。大本營移於韶州，公派軍校第一隊學生隨駕護衛 總理。冬，革命委員會成立，公奉派為革命委員會全權委員，負責平商團事變，旋奉令籌備軍工團軍農民自衛軍飛機隊田軍隊兵工廠衛隊陸軍講武學校滇軍幹部學校統屬公指揮。新軍改稱黨軍，公奉命為軍事秘書。總理北上，陳炯明又復叛動。

十四年（乙丑，公元一九二五年）公卅九歲。二月，公率軍第一次東征，不一月攻克東莞，石龍，平湖，深圳，淡水，平山，海豐，直搗潮，汕，梅縣。三月，總理逝於北平，公回廣州祭奠，並整理校務，旋返軍次，就潮汕善後督辦職。四月，中央任公為黨軍司令官。五月，黃埔軍校第一期學生畢業，公在軍次發給證書。六月，楊希閔，劉震寰叛變，公奉命兼廣州衛戍司令回師討叛，平之。沙基慘案起，公發憤成疾，日記仇英標語以自針。七月，軍事委員會成立，公任委員，建議軍事委員會革命六大計劃。八月，廖仲愷遇害，組織特別委員會，公任委員，負政治軍事及警察全權處理廖案及時局。黃埔軍校第二期學生畢業。黨軍改為國民革命軍第一軍，公任軍長。九月，浙江省黨委會選公為第二次全國代表大會出席代表。公奉命為東征軍總指揮。十月，第二次東征，連戰皆捷，經兩就殲，東江大定。十一月，公在汕說明國共異綫，打破隔膜。十二月，公凱旋廣州。

十五年（丙寅，公元一九二六年）公四十歲。一月，中國國民黨第二次全國代表大會開會，公出席報告軍事，並在軍校招待代表諭各代表對本黨負繼往開來的使命與解決本黨糾紛的意見。代表大會選舉第二屆中央執行委員會委員，公當選為執行委員，旋由執行委員第一次全會推公為常務委員。黃埔軍校第三期學生畢業。黃埔軍校改稱為中央軍事政治學校。二月，軍事委員會任公為國民革命軍總監，公辭不就。兩廣統一委員會成立，公提議早定北伐大計。應援西北國民軍案。三月，中央軍事政治學校成立，公就校長職。公建議中央請整軍肅黨，準期北伐。中央黨政聯會推公為軍事委員會主席。五月，全體執委會開會，公為主席，提案接受海內外請願北伐案，發表宣言。戰於汀泗橋，賀勝橋，克之。九月，公督攻漢口漢陽，克之。圍攻武昌，將下，贛告急，公面授攻城機宜畢，移師入贛督師。十月，軍校第四期學生畢業。公在高安軍次電勉之，並令畢業生悉調前方參戰。攻克武昌城，生擒劉玉春，陳嘉謨。吳佩孚在武漢軍力於是消滅。令入閩部隊攻破周蔭人，主力調贛參戰。先後攻克樟樹，豐城，建昌，德安，永修，撫州。聯乞和，拒之。十一月，攻克九江，南昌。孫傳芳在江西軍力於是消滅。公通電各省促人民自決。先後攻克漳州，泉州，福建平。十二月，閻錫山請加入國民革命軍。中央政府自粵遷鄂。

十六年（丁卯，公元一九二七年）公四十一歲。一月，東路軍前敵總指揮部成立，公指示進取全浙機宜，政治會議決議中央黨部與政府暫駐南昌。九江英兵殘殺國人，公建議對外方針以和平不辱國為主。公提委閻錫山為國民革命軍北路總司令。二月，公為挽救大局破裂，贊助國民政府駐武昌，中央黨部駐漢口。十八日克復杭州。公發表宣言接受中央宣傳大綱。公通令改善士兵生活。三月七日，佔領蘇州。公在南昌發表軍要文告，力勸同志團結。二十一日，克復上海。二十四日，克復南京。四月，武漢政府免公職，公作書告全國同志表明心跡，負責完成北伐，並決定進取退守之策。中央監委會決議非常緊急處置案。十八日，國民政府奠都南京，公發表告民衆書。二十一日，軍委會自粵遷寧辦公，公發表告全體將士書。五月，公決定第三期北伐作戰方案，分全軍為三路進攻。組織清黨委員會負清黨專責。先後克復潁州，亳州，滁州，蚌埠。六月克復鄭州，許昌。公勸閻馮合作，進取北京，並囑馮規劃武漢。七日，清江浦克復。孫傳芳通電下野。公抵徐州，馮玉祥來會，舉行徐州會議，決定聯名通電北伐，並由馮請武漢政府克期取消。張宗昌派員來談輸誠。七月，雲南易幟。四川劉湘通電響應中央。公奉命為國民政府軍事委員。徐州失守，公渡江督戰。八月，反攻徐州失利，公下令退卻，電呈國府自請處分。寧漢分裂益甚，公為避免目標，冀便團結，發表辭職下野宣言，回鄉掃墓。九月，公決定出洋視察外交，並研究經濟政治社會哲學軍事。二十八日，公自滬乘舟東渡日本。十月，公在日本，研究日本對華方針。國民政府對武漢下討伐令。十一月，公與日本首相田中義一會談，告以三大要點。汪兆銘在粵成立政府。十日，公自日本返國。十二月一日，公與宋美齡女士結婚。國民政府發討伐廣東令。共產黨在廣東暴動。預備會議決議令公復職，各方紛電促公再起，公乃決定回京，以安民心。

十七年（戊辰，公元一九二八年）公四十二歲。一月四日，公進京呈報正式復職。中政會決議任公為北伐全軍總司令，並電馮閻及各將領準備北伐。二月二日四中全會開會，公提黨務政治徹底更始案。中全會推公為軍事委員會主席。九日，公扶病渡江，視察前綫。十五日，公赴開封與馮玉祥面決北伐大計。中政會決議任公兼第一集團軍總司令，馮玉祥為第二集團軍總司令，閻錫山為第三集團軍總司令，並命統歸公指揮。三月，公赴杭檢閱，過滬會商財政。迭令白崇禧早定湘局，共出北伐，軍官團開學，公以團長親臨主持。公對日本記者坦白講演，冀日本勿妨礙我國民革命之進行。部署軍事畢，公於卅一日渡江北伐。四月，公進駐徐州，發表對前方將士全國及海外同胞北方將士及北方同胞與友邦人士各種要文，並電外交部切實負責保護外僑。召集總指揮與軍長及參謀長政訓主任，分別舉行各種會議。手撰誓師詞，決定戰略，遂下令動員。中央發表北伐宣言。公令兩湖各軍加入北伐，編為第四集團軍。九日，克郯城。十日，克台兒莊。十一日，克嶧城。十二日，克韓莊。十三日，克臨城，棗莊。十三日，第三軍團在魚台失利，公電令各軍援以挽救之策。張宗昌下總退卻令，惟孫傳芳尚圖頑抗。十五日克鉅野，嘉祥。十六日，克西關。十七日，克濟寧。十八日克滕縣，界河，魚台，汶上，鄒縣，大名。日本出兵山東，阻我北伐，公一面與日交涉，一面委朱培德為前敵總指揮，積極北進。逆軍反攻，泰安危急，公親赴界河督攻兗州以挽救之。十九日，克寧陽。二十日，克兗州，曲阜，金鄉。公巡視前綫，決定第二期作戰計劃，並下令催各軍迅進。二十六日，克萊蕪，二十七日，克平陰。二十八日，克泰安。二十九日，克肥城。公赴泰安，督攻濟南，並決定濟南克復後即渡河追擊，不使日本阻我行進。五月一日，克濟南，日軍出阻，遂釀成「五三」慘案。公力拒日本迫訂軍事協定，自此，日記雪恥誓必復仇。繼續提兵北進，並籲召汪胡回國，又懇告奉系早日覺悟，日本阻礙陰謀於是粉碎。七日，克山陰。九日，克武城，石家莊。十一日，克臨沂。十三日，克德州，定縣。二十五日，克張家口。公進駐石家莊督師。三十一日，克保定。公在軍次預籌裁兵方策及國防計劃。六月，張作霖出關，被阻於皇姑屯，死。克復平津後，內部糾紛迭起，公回京提呈辭職，中央懇切挽留。公呈請設裁兵善後委員會，並決電馮玉祥，閻錫山，李宗仁，李濟深，徵求意見，以期協調實施裁兵。公巡視武漢，迭次講演，發揚統一思想。七月，公赴北平祭告 總理，並往南口追悼陣亡將士。發表整軍意見及裁軍方案，並決定第一集團軍先裁以為倡。回京催開五中全會，以促進建設。八月，公在京開北伐全軍陣亡將士追悼會。籌開五中全會，糾紛迭起，公赴滬斡旋，卒獲開幕。公在全會經堅忍努力，關於黨政軍教各重要議案卒得通過。全會推公任國民政府主席。公赴滬治病，病中對直魯殘部下攻擊部署要旨令，並遙理軍要國事。九月，胡漢民等歸國，公勸邀入京，共負艱鉅，並與諸老同志協商組織健全政府。公回京駐軍校，整理軍事教育。十月雙十節，公就國民政府主席職。五院組織成立。發表訓政時期施政宣言。宣告關稅自主。十一月，制定國[illegible]。實施禁烟。公出巡蘇皖各地，檢閱軍隊，並考察地方政教及風俗民情。美國首先承認我關稅自主，而日本則極端反對。十二月，頒布海關稅則。英駐華公使覲公，呈遞國書。決定各政治分會展延至十八年三月十五日裁撤。二十九日，東四省易幟，通電服從國民政府，全國統一告成。

十八年（己巳，公元一九二九年）公四十三歲。一月元旦，國軍編遣委員會成立，公率各委員宣誓就職。勵志社開幕，公致詞說明宗旨及信條十條。公對軍校迭次演講自立自強之道。迭開編遣會議，決定全國陸軍步兵至多不得過六十五師。二月，蒙藏委員會成立。共黨時向民衆宣傳本黨為不革命，公特講演革命與不革命之理。公巡視杭州，對全省代表大會講演黨與政府之關係，以免黨政衝突。三月，國民黨第三次全國代表大會開幕，公報告歷屆黨務經過。公通令撤銷國民革命軍總司令部及第一集團軍總司令部與整理委員會，同時成立中央與第一編遣區辦事處。五月，公回京，紀念國恥，迭向中央及軍校講「五三」慘案經過及雪恥之道。國民政府發表和平統一為國府唯一政策文。馮玉祥部實行破壞交通，陰謀叛變，公電令閻錫山，劉峙嚴密防備。公三次電馮忠告勿叛，馮不聽，乃下令通緝。六月一日 總理奉安典禮告成。三屆二中全會開幕，決議對馮主剿，對其所部主撫。全會決議訓政時期為六年。導淮委員會第一次會議開會，公赴北平祀察。七月，馮玉祥悔禍，國府下令撤銷通緝令。發表外交方針，收回中東路權。張學良來平，初次謁公。蘇俄宣布對我絕交，我乃宣布蘇俄不法事實及對俄交涉之內情。八月，俄軍在東北各地挑釁，公電示張學良一面忍耐交涉，一面準備軍事，使俄方無所施其伎倆。刺客入公堂圖刺未成。九月，收回天津比租界協定簽字。俄軍進擾我東北邊境，知我有備，不逞。改組派煽動各地，中央乃暴露陳公博等擾害黨國之罪與陰謀。西北馮部反對編遣，叛變。公赴豫督剿，發表告西北將士文。十一月，收復洛陽。西北叛部西竄。俄軍猛襲札蘭諾爾，守軍韓光第旅長，林選青團長，力戰陣亡。伯力議定書簽字。

十九年（庚午，公元一九三〇年）公四十四歲。共匪由閩竄贛。莫德惠到京報告，對俄交涉失敗之經過，中央表示對俄決心。二月，韓復榘，石友三謀叛變。三月，三中全會開會。公發表告誡第三集團軍將士文。公對西北決取守勢，回鄉掃墓。收回威海衛租借地。馮玉祥到鄭州指揮逆軍，公赴平漢路檢閱。五月，叛逆終不悔禍，公乃誓師討逆。公赴濟南慰勉韓復榘。逆軍進犯荷澤，戰爭開始。共匪陷南昌。八月，汪兆銘與閻錫山合流，北平擴大會議成立。共匪陷長沙，旋收復。公發表慰湖南民衆書，又發告第二第三集團軍將士書。對隴海平漢兩綫下總攻令。九月，東北通電擁護中央。石友三表示投誠。吉鴻昌輸誠讓道。汪兆銘潛離北平。十月，克復開封。公呈請國府赦免政治犯。克復鄭州，洛陽。馮玉祥通電下野。公發表鞏固統一與確保和平文告。四中全會開會，公提刷新中央政治，改善制度，整飭綱紀，確立施政中心，以提高行政效率案。全會決議推公兼行政院院長。

負擔義務·負擔責任

一個人，做總統，決不是享受權利，享受名譽，乃是負擔義務，負擔責任。權利可以推辭，名譽可以逃避，而革命的責任，決不容推諉，革命的義務，亦不能放棄。（恭錄民國廿年三月廿二日蔣中正氏關於總統問題的談話）

行憲後的 總統·副總統與五院

國民大會已經圓滿閉幕，總統·副總統相繼選出，並於今日正式就職。此後，中國將真正踏入憲政的階段。行憲以後的政府將如何組織，總統·副總統的職權如何，五院院長如何產生，它們間互相的關係怎樣，凡此種種，當是我們今日所最關心的問題，也是行憲國家每個國民都必須清楚了解的事情。這裏，我們且依照憲法所規定，把以上的問題來作一個大體的說明。

總統是國家的元首，對外即代表國家。總統的職權，有依法公佈法律，發布命令（須經行政院長之副署或行政院長及有關部會首長之副署），依憲法規定行使對外締結條約，宣戰，媾和，以及行使大赦，特赦，減刑，復權等等。

關於總統的緊急措施權問題，本屆國民大會中曾引起熱烈討論。憲法第四十三條原規定：「國家遇有天然災害癘疫或國家財政經濟上有重大變故，須為急速處分時，總統於立法院休會期間，得經行政院會議之決議，依緊急命令法發布緊急命令，為必要之處置，但須於發布命令後一個月內提交立法院追認，如立法院不同意時，該緊急命令立即失效。」這個條款中雖把天然災害癘疫及財政經濟上重大變故等假定情況列入，但對於動員戡亂卻並未提及，如此，在實施上或不無困難。所以，本屆國民大會中，由莫德惠等一千餘代表提出，制定一個「動員戡亂時期臨時條款」，該案已經大會通過，依照這個臨時條款，總統在動員戡亂時期，為避免國家或人民遭遇緊急危難，或應付財政經濟上重大變故，得經行政院會議之決議，為緊急處分，不受憲法第三十九條或第四十三條所規定程序之限制。前項緊急處分，立法院得依憲法規定之程序，變更或廢止之。動員戡亂時期之終止，由總統宣告，或由立法院咨請總統宣告之。

這是本屆國民大會中一個重要的決議案，使政府能行憲戡亂兩者同時兼顧，而且，因為這是一個臨時條款，時效過後，即行取消，所以可以說是對憲法的一種補充，而並非憲法本身的修改。總統的任期是六年，連選可以連任一次。

副總統的選舉，在本屆國民大會中，也是一個十分重要的節目。副總統任期也是六年，連選可以連任一次。副總統在總統因故不能視事時，代行總統的職權，至總統任期屆滿為止。總統和副總統都因故不能視事時，則由行政院長代行總統的職權。

其次，說到行政院，行政院是國家最高的行政機關，其地位當然十分重要。行政院院長是由總統提名，經立法院同意後任命。至於行政院副院長和各部會首長及政務委員，則由行政院長提請總統任命。行政院應向立法院提出施政方針和施政報告，立法院對於行政院的重要政策，如果不贊同，可以決議請行政院變更。行政院如果不肯變更，得經總統之核可，移請立法院覆議。覆議時，如經出席立法委員三分之二維持原決議，則行政院院長就必須接受，如果不肯接受，那就只好辭職。行政院對於立法院所通過的法律案，如預算案，條約案等等，如果認為有無法推行的，可以經總統核許後，於決議案送達行政院十天內，移請立法院覆議。覆議時，如經出席立法委員三分之二維持原案，那末，行政院長就必須接受照辦，否則就只好辭職。

由此，可見行憲後的立法院，權力是很大的。立法院是國家最高的立法機關，由人民所選舉的立法委員組織之。立法委員任期三年，連選可以連任，立法委員不得兼任官吏。

立法院設院長和副院長都由立法委員互選推出，立法院每年開兩次會，第一次從二月至五月底，第二次從九月到十二月底。但經總統之咨請，或者經立法委員四分之一以上的請求，可以召開臨時會。立法院的職權，是議決法律案，預算案，戒嚴案，大赦案，宣戰案，媾和案，條約案，和國家其他重要事項。

復次，說到司法院，司法院掌理民事，刑事，行政訴訟的審判，和公務員的懲戒。司法院解釋憲法，並有統一解釋法律和命令之權。

司法院長和副院長都由總統提名，經監察院同意任命之。司法院並設大法官若干人，也由總統提名，經監察院同意任命之。

考試院掌理考試，任用，銓敘，考績，褒獎，撫卹等等事項。考試院院長，副院長和考試委員都由總統提名，經監察院同意任命之。

監察院是國家最高的監察機關，監察委員由各省市議會，蒙古，西藏地方議會，和華僑團體選出。監察院院長和副院長，則由監察委員互選產生。監委的任期是六年，連選可以連任。

監察院對總統和副總統可以提出彈劾，但須有全體監察委員四分之一以上的提議，全體監察委員過半數的審查及決議，然後向國民大會提出，請國民大會討論是否罷免。國民大會原只在每屆總統任期滿前九十日集會，但監察院如正式提出了對總統副總統的彈劾案時，它便將立即召集臨時會。

慶祝 蔣公中正 李公宗仁 榮膺總統 副總統 中央銀行敬賀

慶祝 蔣公中正 李公宗仁 榮膺總統 副總統 中國銀行敬賀

慶祝 蔣公中正 李公宗仁 榮膺總統 副總統 交通銀行敬賀

慶祝 蔣公中正 李公宗仁 榮膺總統 副總統 上海商業儲蓄銀行敬賀

慶祝 蔣公中正 李公宗仁 榮膺總統 副總統 浙江興業銀行敬賀

慶祝 蔣公中正 李公宗仁 榮膺總統 副總統 新華信託儲蓄銀行敬賀

慶祝 蔣總統 李副總統 就職典禮 中國植物油料廠敬賀

慶祝 蔣公中正 李公宗仁 首任總統 副總統 就職典禮 臺灣銀行敬賀

慶祝 總統就職大典 恒義昇機衫廠 電話 九七五五七 廣東路支店 五馬路石路東 吳淞路支店 吳淞路天潼路角

我們的總統奮鬥之路

（中）

十九年十二月，公巡視贛鄂，部署剿共軍事。公奉命兼理教育部，發布告全國學生整飭學風書。創辦空軍。通電裁撤釐金，發布國民會議選舉法。頒布大赦令。

廿年（辛未，公元一九三一年）公四十五歲。一月，剿共軍在龍岡首次失利，部署進，以拙匪徒。公迭次講演說明黨政要點，並講演世界大戰爆發前的中國與國民應有的努力及軍人的人生觀。公布危害民國緊急治罪法。二月，公親自組訓剿匪宣傳隊，並迭次訓講宣傳要點，以加強剿匪力量。中央准胡漢民辭職。西北軍改編，告一段落。公說明總理誕生與革命環境關係及個人志願。四月，公巡視杭州，主持杭全會議。公布國民會議組織法。五月，三屆第一次臨時全會開會，決議召開國民會議，制定約法。國民會議如期完成。發表廢除不平等條約宣言。宣布訓政時期約法。六月，三屆五中全會開會，發佈爲一致協力撲滅赤匪告全國同胞書。公奉命人兼剿匪總司令，設行營黨政委員會，公自兼委員長。七月，巡視撫州，南城，南豐，迭下手令誥戒剿匪部隊嚴守紀律七項。先後克復黎川，廣昌，寧都，東固搗破赤匪老巢。日人造成萬寶山慘案。石友三在順德叛變，不旬日全部解決。公發布宣言，揭發赤匪與叛逆與日寇之合謀，而決定攘外必先安內之策略。公布收回上海法租界會審公廨協定。八月，長江洪水成災，公到漢視察，並處理南北軍事。改進剿匪戰術。九月，公通電宣言要求戒除內戰，只抵禦敵寇救中華。研究日寇侵略計劃。「九一八」日寇突侵我東三省，公嚴立消滅，決心抗日。反動派面國難加緊搗亂。十月，對粵方決定三原則，以期統一，共禦外侮。決定西北爲政府之第二根據地，如上海再被侵，即起抗戰，並擬定抗日開戰時對各國宣言大旨令，斥日寇製造偽組織。向國聯提供基本四點。日寇不遵國聯決議。十一月，溥儀被日寇挾組偽政府。三屆第三次臨時全會後接開第四次全國代表大會，決議團結國內反對日侵略方針。十二月，各地學生紛紛請願抗日。國聯對日侵佔東北決議案六條。四屆一中全會開會，公引咎辭職，離京回鄉。

二十一年（壬申，公元一九三二年）公四十六歲。一月，倭軍進佔錦州。中央無人主持，國勢危殆。倭寇侵入淞滬「一二八」事變以起。公密赴國難，密電各軍準備抗日。國府遷都洛陽，準備持久抗戰。公密令何應欽指揮第十九路軍作戰。二月抗日整個作戰計劃決定，分爲四防衛區。公巡視開封，鄭州，密爲布置。令宋子文速運物資入豫，令朱紹良，熊式輝，移調主力至蘇浙。令張治中率第八十七，第八十八，兩師加入淞戰。公在徐州開軍委會後返京，獨力主持軍事與外交。三月四屆二中全會在洛陽開會，決議任公爲軍事委員會委員長，負責救國。中政會又決議任公兼參謀本部參謀總長。瀏河鎮受挫，第八十八師除淞時傷亡慘重。淞滬撤退後，公規定第二期作戰方案。倭寇知公決心持久抗戰，乃勉從國聯調停，撤兵議和。四月召開國難軍事會議，決議整軍及積極國防各案。召開江浙皖三省主席會議，決議剿匪地方政治各案。組織講團，隨時研究國內外情形。召開軍隊黨務工作人員會議。五月淞滬停戰撤兵協定簽字，公對軍校迭次講軍事教育的重要，及自強研究革命哲學經過的階段。公逐日聽各專門學者講統計經濟等各專門問題。國府特任公爲豫·鄂·皖·三省剿匪總司令。六月公往漢口督剿。召開豫·鄂·皖·贛·五省清剿會議，廣招專門學者來漢講教育·經濟·外交·內政·法制·各要題。規定豫·鄂·皖·三省剿匪具體計劃，及清剿善後方案。七月國際聯盟調查團到華開始工作。召集各師營長以上官長及聯絡參謀開會。召集湖北各縣縣長會議。迭令張學良派兵熱河，以防倭軍返犯。逐日會見人才，考察分析。手擬三年計劃，與國防實施計劃，及新兵工廠建設計劃。八月通令豫·鄂·皖·三省改革民團組織，並規定辦理師管區團管區，以作實行徵兵制度之過渡辦法。嚴令禁絕武漢官吏軍人黨員學生吸食鴉片。汪兆銘以辭職反對張學良，公妥處始得解決。妥處康藏之衝突。九月對俄復交，公堅持互不侵犯條件必先列入外蒙爲先決條件。劃定剿匪各省行政督察區，並頒布條例，遴委專員。先後克復黃安·新集·各處匪巢，第一期清剿告一段落，乃決定第二期清剿計劃。山東韓復榘與劉珍年，陝西楊虎城與馬青苑，四川劉湘與劉文輝，各起衝突，公皆以至誠格人，得以妥處解決。認定倭寇承認偽滿日，爲中華民國之莫大國恥紀念日，並誓於十年內收復東北失地。十月博徵兩廣及各方，對於研究李頓報告書之意見。創設農民銀行及合作社。提倡禮義廉恥，以轉移風氣，改造人心。巡視湖南。十一月，國府自洛陽遷都南京，巡視襄樊隨棗。令賀耀組迅籌江防海防事務，妥處貴州毛光翔與王家烈之衝突。十二月令各省規劃保安團及壯丁隊劃一編制，加緊訓練，檢閱武漢童子軍，訓以日行一善。中俄正式復交。四屆三中全會開會，公回京提出國民會議實施日期兩案。處理對倭犯熱，並迭令張學良下決心抗戰。

二十二年（癸酉，公元一九三三年），公四十七歲　一月倭寇攻破榆關，公日夜對倭對匪二者必舍其一之策略，連日講演發揚民族精神，以奠定抗日最根本之根基。贛匪乘機益形猖獗，公乃赴南昌部署。二月兩廣乘機組西南國防委員會，妨礙統一未果。審定國防委員會條例。川北與陝南赤匪猖獗。倭對熱河開始反攻。國聯決議不承認偽滿。公一面派兵北上防倭，一面加緊剿匪。三月承德失守，公北上布置。長城之戰，公進駐保定督戰。預定反攻古北口計劃。確定華北作戰方略。剿赤軍在贛南失利，北倭南匪同時反逼，大局垂危。到北平開軍事會議後回京。四月倭寇有與偽滿聯合反攻多倫之勢，察省危急。江西新淦爲赤匪所陷，軍心動搖，局勢險惡。公赴贛主持剿匪軍事，力挽頹勢。迭次誥戒高級將領，說明長期抗戰方略與決心。召開軍事整理會議。召開各省保安會議。將贛浙皖各省公路。五月規定華北軍事應付要領四則。迭次召集各軍官訓話，說明抗倭與剿匪之應有方略。長城戰事再起，倭寇反逼益急，六月塘沽協定簽字後，公指示停戰後應注重善後之點。令裝備裝甲汽車坦克車等武器。開剿匪會議。美麥借款成立。對西南始終不主用兵。七月軍官團訓練開始。粵軍佔領安遠，西南會剿軍事，贛匪向閩竄擾。八月籌劃如對倭開戰，國府準備遷都西安。駐節牯嶺，主持訓練事宜。九月令中學以上畢業生，實施軍事訓練。趕築西北公路·建設洛陽航空分校。十月在南昌召集各將領會議。全國運動會開幕。八省糧食會議開會。規劃建築江防海防各要塞。十一月令召集裝甲青年訓練，令妥籌移民辦法。令切實整理田賦辦法。十二月福建組人民革命政府，謀抗中央，公規定討閩計劃。嚴令禁煙。另中央實驗土地問題意見。

與中外將領席地而坐

廿三年（甲戌，公元一九三四年）公四十八歲　一月駐節浦城，電示平定閩變戰略。飛建甌督戰，先後克復延平，閩門，福州，漳州，閩變遂平。四中全會開會，公回京，首都各界開歡迎凱旋大會。二月公蒞杭閱航空學校，並主持航校第二期學生畢業典禮。公在南昌發起新生活運動。三月，南昌新生活運動市民大會閉會，公蒞會演講。南豐附近三坑三溪之匪，被我擊潰。召開各省廳長專員行政會議，手擬國民常識課本目錄。四月，大羅山匪部主力被我擊潰。巡視撫州南城。五月，發表新生活運動綱要，及新生活須知。克復建寧，橫峯，匪益氣挫，改組航空署。六月，召開八省保安會議。發表十年革命經過之回顧。藏本失蹤事件發生後，公決定對付辦法。七月，頒布省政府合署辦公辦法大綱。主持廬山軍官團，連日訓話十四次。八月軍官團第一期畢業，第二期開始，公又連日訓話八次。閩匪竄浙，慶元被陷。石友三部又擾冀北各縣。九月，軍官團第二期畢業，第三期開始，公又連日訓話十次。通令各省籌設防空學會。劉湘剿匪失利。十月，蒞武昌指示豫·鄂·皖·三省剿匪機宜。通令豫·鄂·皖·等十省，實施民衆服工役。先後克復石城·興國·寧國·瀧匪益蹙。巡視甘·寧·陝·豫·晉·各省。十一月，巡視察哈爾·綏遠·山西·各省。克復匪穴瑞金，匪向西竄。回京發表視察各省後之感想。首都首次舉行防空演習。克復雩都·會昌·寧化·殘匪於是肅清。十二月，五中全會開會。首都各界舉行剿匪勝利慶祝大會。殘匪殘部西竄，公令參謀團入川。

廿四年（乙亥，公元一九三五年）公四十九歲　一月，爲根除殘匪迭追堵剿要電令。預定今年重要工作十四項。開軍制會議。生擒匪首方志敏，浙西肅清。二月，對日本記者談話，表明對日外交方針與態度。確定整軍計劃，及各區綏靖計劃。三月，徐向前匪部全潰。公赴重慶，整頓川政，並指揮追堵殘匪。公由重慶赴貴陽，指揮堵擊竄匪。黔殘匪，四月，國府特任公特級上將。改組黔省府，並……五月，公由貴陽飛昆明。六月，公由昆明飛成都。七月，公在成都……八月，峨嵋訓練開始，倭寇懼公整頓西南，大施威脅，且提亡國條件。峨嵋訓練第一期畢業。九月，妥配四軍各軍防地。解決四川地方鈔票。峨嵋訓練第二期畢業。十月，倭寇知威脅不成，遂策動華北五省獨立，情勢益急。公由川飛陝，巡視豫·晉·與閻錫山會商安定西北計劃。十一月，六中全會開會，公回京共決大計。第五次全國代表大會開會，得存圓滿結果。十二月，一中全會開會，對日外交決定堅強方針。統制中交兩銀行，實施法幣，禁用現金。發展川·黔·湘·陝·甘·豫·運貨公路。

二十五年（丙子，公元一九三六年，）公五十歲　一月接收沽嶺英租界。派員赴德接洽經濟合作，以利國防建設。宣布國難時期教育宗旨。接見日大使有吉明及其武官磯谷，直接談商中日交涉。二月，令速加强全國鐵路與公路建設。日本發生政變。三月，令清剿殘匪，並加强綏遠防務。視察江防海防工事。加强中德合作，以建設國防。頒布軍人讀訓。四月，蒙藏擬定書簽表，我一再提出抗議。晉匪剿除告一段落。分再進川·滇·黔，計劃西南國防。五月，頒布憲法草案·日破壞海關緝私，及增兵華北，我一再提出抗議。制定國民經濟建設方案，奠定長期戰爭基礎·六月，兩廣叛逆，藉兵入湘，並組國民革命抗日救國軍。創辦所得稅。豁設農本局。計劃鐵路與公路聯絡辦法。七月，廣東空軍來歸，及余漢謀反對陳濟棠，被桂系利用，破壞統一。二中全會開會，公演講統一救國，並提組織國防會議案，全會決議撤消西南執行部與政委會，及改任閩廣軍事長官。陳濟棠下野，粵局平定。公規劃平定桂局及布置綏遠攻勢防禦。八月，調整西省軍事，及改組黔省政府。公蒞廣州，處理粵省軍事政治。粵漢鐵路通車。九月，令各省省編練壯丁。李，白，就新任命，桂局平安。倭提五條件，公回京商決對策，並電飭各省準備對日交涉破裂。十月，對倭反提五條件，表示抗日決心。檢閱全國童子軍。巡視豫·陝·晉剿殘匪。五旬壽誕，全國發動獻機祝嘏。十一月，派陳誠入晉，主持綏防。派員分赴各省校閱保安隊。公蒞太原，督攻蒙偽。克復百靈廟。十二月，公進駐西安，督剿殘匪。召集各將領在西安會談，並嚴督張學良·楊虎城·加緊進剿。張·楊·叛變，公遂蒙難西安，適半月，卒以人格感化，張·楊·悔悟，護公回京。

二十六年（丁丑，公元一九三七年，）公五十一歲。一月，公辭西安事變，向中央自請處分，並呈請辭職，中央慰留，准予給假，公乃在鄉休養。二月，公在休養期中，處理陝變善後問題，及商決共黨實行三民主義，不作赤化工作之精神實質合作。五屆三中全會開會，公回京，提中國經濟建設方案等重要議案。三月，公與美大使會談，召開太平洋各國和平會議。四川各軍表現團結。四月，公回鄉，安葬兄錫侯先生。倭寇企圖佔我綏遠及華北。五月，英王加冕，我派特使赴英致賀。令完成各鐵路與黃河鐵橋，及各軍鎮要塞之防空設備。公赴牯嶺，計劃廬山暑期訓練。六月，令催各地國防建設。令訂太平洋公約，七月，廬山暑期訓練開始。「七七」倭寇蘆溝橋戰事發，公派兵北上，決心應戰，並令宋哲元駐保定指揮。召集全國各界領袖在廬山開會，公發表主張四點，認爲最後關頭已到，決定抗戰。廬山暑期訓練班畢業後，公回京召見各國大使，表示中國抗戰決心。中英借款成立·北平失陷，公發告全國將士書，晉必驅逐倭寇，復興民族，八月，召開國防會議，及黨政聯席會議，決定抗戰各重要問題。

「八一三」上海戰起，全面抗戰開始。中蘇互不侵犯條約簽字。共產黨發表共赴國難宣言。公手擬抗戰綱領完成。九月，向國聯提送正式申訴書。上海戰事激烈，公赴崑山督戰。倭機迭炸南京，濫我轟炸。十月，上海形勢危急，公赴松江督戰。消耗戰目的已達，下令撤退上海，變移陣地。國防最高委員會決議遷都重慶。十一月，布置南京保衛戰。部署會作戰。十二月，軍委會遷武漢辦公。南京失陷，公坐鎮武漢，主持抗戰。

二十七年（戊寅，公元一九三八年。）公五十二歲。一月，召集軍事會議。決定津浦隴海兩路抗戰部署，韓復榘抗戰不力，下令拿辦。倭寇知我不屈，宣布不與國民政府作交涉對手，意在組織偽政府。二月，津浦線戰事不利，蚌埠失陷。武漢空戰，我軍大捷。德國宣布承認偽滿。三月，戰時將校研究班開學。審核空襲敵國計劃。中央黨政機關決定早遷重慶，以示決心。平漢線戰局嚴重，公北上督戰。臨全代表大會，公回京提長期抗戰重要議案。大會確定總裁制，推公爲中國國民黨總裁。四月，台兒莊會戰，我軍大捷。決定抗戰建國綱領。籌備三民主義青年團，召開江防會議。公巡視津浦線南段，指導督戰。五月，確定野戰軍團編組。永城，鄆城失陷，公赴前方部署。徐州失陷，規定晉·豫游擊部署。六月，戰地工作團開學。審定第三期作戰部署。馬當要塞失陷。七月，第一屆國民參政會開會，公任議長。三民主義青年團成立，公任團長。敵機迭炸武昌。八月部署保衛武漢陣·令軍修川黔公路。倭軍進攻武漢開始。九月，鄂東戰局危急，公親臨前綫督戰。十月，唐紹儀被刺斃命，漢奸戒心。倭軍登陸，攻陷廣州。武漢危急，公巡視南昌，長沙，指示湘贛防務。十一月，阻止倭軍打通粵漢路企圖，公赴韶關布置。武漢失守，戰事重心移於重慶。長沙失火，公親臨主持善後。南嶽第一次軍事會議開會，公親臨主持，決定戰鬥部署。十二月，公赴桂林布置畢，飛重慶坐鎮。日相近衛提東亞新秩序，公發表駁斥文告。公飛西安，布置西北防務。汪兆銘叛國離渝，發表艷電，公函嚴厲斥汪氏。

慶祝 —◀●▶— 蔣公中正 李公宗仁 榮任首屆 總統 副總統

恒源祥染織線廠 沈萊舟暨全體全人 敬賀

慶祝 首任總統就職典禮

三友實業社 大減價五天

電話購貨 九七〇八八

製造廠 寶山路八〇四

發行所 天津路四〇五

慶祝 蔣公中正 李公宗仁 首任 正 副 總統 典禮

愛兒康寶塔糖

上海 愛爾康製藥廠 暨各分行全體同人 謹賀

慶祝 —◀●▶— 蔣公中正 李公宗仁 榮任首屆 總統 副總統

梅林罐頭食品廠股份有限公司 全體職工全人 敬賀

總發行所 中正東路黃陂南路口　總廠 虹橋路八〇八號

慶祝 蔣公中正 李公宗仁 榮膺 總統 副總統

上海證券交易所全體同人敬賀

慶祝行憲首屆 總統副總統就職

嘉祖錢莊 敬賀

安痛龍 止痛 內外兩用 加倍效力

主治 頭痛 牙痛 喉痛 胃痛 腹痛 筋骨痛 傷風 鼻炎 咳嗽 暈船 凍瘡 創傷 皮膚雜症

（到處有售）

慶祝行憲首屆 總統副總統就職

特價三天 五月十九日起

童裝專家 國華兒童服裝公司

南京東路三〇七號・電話九六七一二・九六〇三一

慶祝 總統就任典禮

舉行 九折大廉價 最後三天

·特價品一斑·

色邊方汗巾　彩條被毛巾　格子好毛巾　安安花毛巾　提花大浴巾　彩條大浴巾　大號貼花枕巾　60支飛馬汗衫

（每條）（四條組）每條每對每條

十四萬元　三〇萬元　四〇萬元　七〇萬元　五〇萬元　七〇萬元　六五萬元　六〇萬元

六尺大吉被單　六尺鳳鳳被單　四尺半條毛巾被　五尺邊花毛巾被　三斤布面薄棉被　三斤細面薄棉被　六尺透京羅圓帳　七碼透京羅圓帳

每條 每條 每條 每條 每條 每頂 每頂

二〇〇萬元　二〇〇萬元　一三五萬元　二〇〇萬元　三九八萬元　五一〇萬元　一五一萬元　一七六萬元

三星棉鐵廠

南京路石路西 電話九四八三〇

恭祝 中華民國首任總統副總統就職典禮

上海珠鑽翡翠公司 同人 鞠躬

擴充伊始 各貨特廉

專營珠鑽翡翠紅藍寶石 代客設計鑲嵌新穎首飾

備有大批數十分及一克拉最新穎鑽戒定價低廉包退回換

地址 南京西路五七四號（成都路西）電話：三九三六〇

·歡·迎·比·較·

恭祝 蔣公中正 李公宗仁 榮膺 中華民國第一任 總統 副總統

合記糖業公司 敬賀

慶祝 蔣公中正 李公宗仁 首任 正 副 總統就職典禮

申禾橡膠廠全人敬賀

我們的總統奮鬥之路（下）

二十八年（公元一九三九年）公五十三歲　一月，開除汪兆銘黨籍，並下令通緝。五中全會開會，決議組織國防最高委員會，推公任委員長。二月，國民參政會開會。召集四川各中學以上校長會議。兵役會議開會。三月，金融會議開會。決定黨政訓練班及各種會議，講演重要問題。手擬對南潯路作戰指導要領。電美國羅大總統，注意中立法修正案。四月，修正宣傳綱要。嚴令各戰區反攻。核定縣以下黨政基層組織之體制。開精神總動員會議。爲英大使電告英政府，注重英俄合作。五月，國民公約月會開始。敵機開始濫炸重慶，公親臨督救難民。召開訓育會議。召開全軍會議。檢閱駐渝軍隊。六月，修正訓練實施綱要。倭寇積極進攻晉南與魯南。英俄妥協，法幣開始落價。敵機濫炸成都開始。七月「七七」紀念，發表重要文告。軍訓會議開會。青年團幹事會議開會。回民救國協會開會。八月南溫泉夏令營開學。「八一三」發表重要文告。西康省政府成立，任劉文輝爲主席。滬海關准用偽幣開始。九月，第二次世界大戰爆發。接見尼哈魯，商談中印合作。審定中中交農四行聯合總處條例。國民參政會開會。安徽川局，公兼任川省主席。湘贛戰事又起。十月，四銀行聯合總處成立，公自任主任。湘北第一次大捷。令各省府設考核督導處。公飛成都親理省政。十一月，南嶽第二次軍事會議開會，公親臨主持。決定冬季攻勢部署。巡視桂林後，回渝召開幹部會議。六中全會開幕。南寧失陷。十二月，核定抗戰手本。崑崙關大捷，倭軍銳挫。

二十九年（公元一九四〇年）公五十四歲　一月，公布中俄商約。巡視桂柳指導反攻。揭穿汪日密約。二月，公飛柳州，召開軍事會議。令四行發全國農貸四萬萬元。三月，考選會議開會。參謀會議開會，公親臨主持訓話七次。交通會議開會。汪偽組織在南京成立。四月，第五次國民參政會開會。手擬鄂中作戰指導要領。公赴成都整頓四川省政。五月，召開航空會議。核定各集團軍序列。克復襄陽，倭軍損失慘重。張自忠將軍殉國，公自撰文哭之。六月，宜昌失陷。安南受敵威脅，停運我貨。敵機炸渝更烈。七月，六中全會開會。「七七」發表重要文告。英國封鎖滇緬路，美國表示反對。召開驛運會議。編組基本序列。八月，部署滇黔防務。蘇俄拒絕美貨假道海參崴。「八一三」發表重要文告。布置倭寇攻川決戰計劃。九月，中共積極進攻我游擊區，擴張勢力。川境空戰失利。倭軍登陸安南。十月，倭國加入三國同盟。滇緬路重開。十一月，收復南寧。我提對美對英合作方案。公辭川省主席，委張群繼任。十二月，石友三謀叛，下令正法，楊全宇槍決，物價漸穩。

三十年（公元一九四一年）公五十五歲　新編第四軍在皖南叛變，旋即爲我解散。八中全會開會，通過三年建設計劃。我與美英簽定平準基金協定。美英先後聲明，在戰後取消在華特權。實行田賦徵實。長沙第二次大捷。日軍偷襲珍珠港美日宣戰。我對日德意正式宣戰。

三十一年（公元一九四二年）公五十六歲　反侵略國共同宣言，我與美英蘇等二十六國簽字於華盛頓。我聲明贊成羅邱宣言。我空軍遠征日本。我軍遠征入緬甸佈防。同盟國推選公任同盟軍中國戰區最高統帥。長沙第三次大捷。公飛訪印度。國家總動員法實施。美英聲明放棄在華領事裁判權及有關特權。蔣夫人飛訪美國。

三十二年（公元一九四三年）公五十七歲　中美中英訂立平等協定。行政三聯制度實施。美第十四航空隊正式開始駐華，對日作戰。實施限價政策。羅邱在卡薩布蘭加會議加強援助中國，法蘭西政府宣布放棄在華治外法權。林主席逝世，公當選爲國府主席。東南亞盟軍總司令蒙巴頓來渝，舉行會議。四強在莫斯科聯合宣言。汪偽組織與敵簽訂同盟協定。中美空軍混合大隊成立。常德大捷。公赴開羅，與羅邱舉行會議。我宣布中美英開羅會議發表聯合公報。

三十三年（公元一九四四年）公五十八歲　我與美英軍聯合反攻緬甸。第一屆青年節，公發告青年書。我與美英公布建立國際貨幣基金聯合宣言。全國行政會議及縣政檢討會開會。先後克復緬北孟拱，密支那，騰衝入英。頒布保障人民身體自由辦法。衡陽苦戰後淪陷。我與美英舉行華府會議。發動十萬青年從軍。戰時生產局成立。黔邊大捷。

三十四年（公元一九四五年）公五十九歲　中緬國軍會師南坎。中印公路首次通車，公決定命名爲史迪威公路。我與美英蘇在舊金山主持聯合國會議。我入緬軍佔密支那，與英軍會師。德國無條件投降，歐戰結束。我與英美三國對日提出勸降牒文。收復桂林。美第十航空隊調駐中國。日本天皇宣告接受無條件投降。麥克阿瑟代表盟國，九月二日在米蘇里艦受降。中國陸軍總司令何應欽代表公，九月九日在南京受降。頒令抗戰勝利免賦及停止徵兵一年。調全國爲十六受降區，先後分別受降。調東北三省爲九省。訂立中蘇友好同盟條約。中共阻撓建國，國共問題日趨嚴重。馬歇爾來華，調解國共問題。

三十五年（公元一九四六年）公六十歲。　政治協商會議。派顧維鈞等出席聯合國會議，舉行整軍會議，裁兵員，辦理復員，軍官轉業。國府還都南京。撤銷軍事委員會及軍政部等組織，改設國防部。准予外蒙獨立，並互派使節，建立外交關係。戰後第一屆青年夏令營，分於南京北平廬山舉辦。公六旬大壽，全國歡騰，獻校祝嘏。國民大會開會，制定憲法。

三十六年（公元一九四七年）公年六十一歲。　憲法頒布。元旦向全國同胞廣播，完成憲政理念，並勗勉同胞，一致努力推行。與各黨派交換意見後，提出和平方案，爲中共所拒絕。實施經濟措施方案。民社青年兩黨共同參加政府，政府改組完成。下令切實注意施政成績，考核工作。京滬中共人員撤退。延安光復。外蒙騎兵侵入新疆，政府向蘇蒙提出嚴重抗議。魏德邁來華。公在國務會議中昭示自力更生。國慶日發表告全國國民書，指示同胞，今後一年內關於政治，經濟，文化，社會等各方面之工作方向。胞姊瑞春女士於十月三十日病故。周以德來華。當選爲奉化國大代表。公與宋夫人結婚二十週年，十二月一日舉行磁婚紀念。發表耶誕節廣播，昭示國人效法耶穌「以正克邪，以善勝惡」之真理。憲法於十二月廿五日開始實行。先後巡視徐州，鄭州，濟南，青島，北平，瀋陽，各地。

民國三十七年（公元一九四八年）公年六十二歲　元旦日對全國軍民廣播。三月廿九日國民大會開幕。四月十九日選舉，公榮膺中華民國第一任總統。

李宗仁之生活與作風

李副總統宗仁，字德鄰，廣西臨桂縣人，致力革命已卅餘載，勛功燦然，名滿天下，此次當選爲副總統，誠爲我國家前途慶。

李氏生於一八九一年，家本小康，然以封翁樂善好施，又任俠喜交游，不事生產，故逮李氏幼時，已漸替矣。顧李氏少聰穎，讀書不屑爲帖括章句之學，惟著眼經籍大義及歷代治亂興亡之因果大端而已。

年未及冠，李氏入廣西陸軍小學堂，即秘密加入同盟會。卒業時，値辛亥鼎革，民元即入廣西陸軍速成學校，畢業後任排連長，護國護法戰役，兩負重傷，積功至偏裨。民十，廣西大亂，李氏不二年間，逐漸戡定潯，梧，邕，龍諸郡邑，時黃紹竑，白崇禧，黃旭初諸氏，皆隸麾下，孫大元帥遂任李氏爲廣西綏靖督辦。

民十四年春，雲南唐繼堯乘國父新喪之變，陰結楊希閔，劉震寰，沈鴻英諸軍爲內應，自稱副元帥，統率大兵，分道由滇，黔，經桂入粵，欲使奪兩廣地盤，乃先遣使者文英至邕，與李氏商假道，以甘言重幣誘李服從，並臨以兵威，謂李氏必當就範也。時李氏兵力不過萬餘，而地方新定，又無外援，故羣情震懾，莫衷一是，李氏泰然自若，未及詢謀黃·白·黃諸氏，即斷然嚴辭拒絕，並監禁來使，於是急召黃·白·黃諸氏定計先去內敵，未逾月擊潰沈鴻英軍，乃回師大創滇唐三路入桂之兵，廣西遂以統一，旋復命將出師欽廉·高雷·及兩陽·四邑諸地，協助大本營統一廣東，革命基礎，於焉奠定。

北伐前夕　良謀碩劃

十四年秋，湘省長趙恆惕深恐在粵湘軍回湘，於己不利，乃遣葉琪代表入桂，欲與李氏結盟，共同主張聯省自治，即或不然，亦請於在粵湘軍回湘時保持中立。斯時李氏內心主張北伐甚亟，蓋與佩孚直奉戰爭失敗後，東山再起，駐節武漢，重整旗鼓，軍心未固，勢易擊破，且國民政府應乘統一兩廣之戰勝餘威，繼承總理北伐未竟之志，一可消弭黨內紛爭隱患，二可避免頓兵師老之虞，故竭誠請葉勸趙參加革命，共同北伐，葉云：趙氏爲人長厚，此非惟革，定不能決，惟駐兵湘南之唐生智氏頗有雄心，或可語此耳。李氏遂力促葉勸唐參加革命，葉亦表贊同，李氏又故使此事略洩章，謂葉係代表唐氏來兩粵有所商洽，已而此項消息爲與趙所悉，果疑唐有異志，益抑制之，唐懼甚，向與趙疏解無效，又被逼日甚，乃決心驅趙，先發襲取長·岳，並電桂陳兵黃沙河爲聲援。至是，吳佩孚大爲震怒，立派大兵助趙討唐，唐氏立足未定，敗退衡州，李氏見時機已成熟，一面星夜派兵入湘助唐，一面電請中樞早定北伐大計，唐亦派代表劉文島至粵請援，中樞遂決定於十五年七月十五日誓師北伐。自後，兩廣革命軍在總司令蔣公領導下入湘，入鄂，入贛，所向克捷。李氏以第七軍軍長，率部不過萬人，轉戰而前，屢摧頑敵，時人咸稱第七軍爲鋼軍。

革命政權　轉危爲安

中國共產黨自民十三年加入國民黨參加國民革命，即陰謀篡奪國民黨之領導權，十五年春間，廣州中山艦事件，即其發端，當時幸賴今總統蔣公明敏果決，予以鎮壓，乃稍斂跡。泊鄂贛既定，蔣公駐師南昌，共黨之陰謀又復顯露，鼓動政軍各級幹部，肆意詆毀攻擊蔣公，更托辭國民政府應設立於武漢，企圖劫持政府，以推倒蔣公之軍事統帥權。蔣公念革命大業未竟，不忍內部紛爭，乃曲從其議，已則率師東下，遂定江南，而共黨陰謀亦愈肆，一面發動京滬暴動罷工，一面誣蔑蔣公爲新軍閥，以煽動革命軍之各將領，申言請蔣公下野。當時革命軍中諸將及所屬幹部被其蠱惑者太半，惟李氏併所統率之第七軍與第十九軍，屹然不爲所動。然當時情勢已甚危急，李氏乃赴滬與蔣公密商，建議迅速清黨，並撤換第一軍中意志動搖之重要將部，且即調第七軍·十九軍由蚌埠回鎮京·蕪一帶，凡此皆與蔣公意旨符合，立見施行，於是危機消弭，而南京國民政府亦遂於是時組成。蔣公旋即揮師北進，佔領徐·海，是時武漢方面亦出兵平漢路北段，驅逐奉軍於黃河南岸，進佔開封鄭州，然因不堪共黨之嚴亂壓迫，即回師武漢，舉行分共，顧仍決計推倒南京政府之領導權，乃乘京滬兵力薄弱之際，派大軍東下，進襲首都，並申言非蔣公下野，不能免於兵戎相見，蔣公雖不欲以一人之故致起內戰，乃翻然引退，挽留無效。

至是，南京·武漢·兩中央，乃合併爲一政府，由李氏與譚延闓·程潛·李烈鈞·何應欽·白崇禧·諸氏合組特別委員會維持之，而退抵徐海諸軍，亦方回閩，江南軍閥孫傳芳見革命軍之分裂也，遂捲土重來，乘虛由揚州渡江，直犯南京，進至龍潭，繼極震撼。李氏急率本部，與第一軍協力反攻，血戰七晝夜，孫軍大敗。是役，俘虜達五萬餘衆，而南京革命政權乃得轉危爲安，旋即共請蔣公復職，持主大計。

十七年北伐完成，全國統一。十九年李氏率部返桂，與白崇禧·黃旭初二氏，銳意於省內建設，數年之間，成效大著，外省人士紛往參觀，咸表欽慕，並譽之爲模範省。

「九一八」事變後，李氏知日寇野心永無戢止，非抗日無以救亡，倡爲「焦土抗戰論」，有識者尤多服其能燭幾先也。

抗日戰績　中外震驚

蘆溝變作，最高統帥蔣公號召全國從事抗戰。李氏奉召入京，共商大計，旋以第五戰區司令長官駐節徐州。廿六年冬，首都失守，魯省主席韓復榘不戰而退，濟南陷敵，津浦南北，寇軍雲屯，徐州四戰之地，時處被包圍夾擊，李氏秉承最高統帥方略，率各部隊，勗勵袍澤，堅强戰守，蔚爲台兒莊之大捷，中外震驚。是役不特使敵軍受重大創傷，而我國軍民對抗戰必勝之信念由此益增，且因以遲滯寇軍之行動，使不致長驅直入，我向西轉進之部隊，乃得從容整理部署，遂有武漢外圍持久之戰，故中外軍事評論家亦咸謂徐州之戰守，爲中國抗戰史中一驚人之成就。厥後，李氏由豫入皖，入鄂督師，轉戰數千里，駐節襄鄭之間者，時逾六年，中間屢經會戰，迭却强敵，鄂北豫南之地，始終得以確保。卅四年春，擢任漢中行營主任。抗戰勝利後，乃調任北平行營主任職，以迄於今。

豁達大度　堅凝鎮定

綜上所述，雖篇幅已不少，然李氏半生事蹟，仍不免掛漏甚多。論其偉業懋功，良謀碩畫，所以轉移時勢貢獻黨國者，誠多而且鉅，識者自有定評，無庸贅筆。至於每當危疑震撼之秋，堅凝鎮定，應機立斷，悉洽機宜，則尤李氏之特長，遠非尋常流輩所能及其萬一也。又李氏天性仁厚，待人以誠，和藹可親，且生活簡單，不事紛華，宜乎海內聞風，景仰者之不知凡幾也。李氏豁達大度，知人善任，尤能假以便宜，盡人之才，故人樂爲之用，凡曾隸麾下，建樹卓然，爲名將任疆圻者，蓋已達十餘人。

萬壽★無疆

·成惕軒·

一人定國，早膺汗馬之勳，萬戶回春，正鬱盤龍之氣。歷歷蒼郊紫塞，締造何艱，堂堂白日青天，瞻依倍切。恭維我會長今大總統　蔣公，夙承嶽靈，有志桑弧。窮理研幾，擅孫吳之豹略，鼎新革故，贊湯武之鴻謨。乘鉞北征，狐鼠於焉俱盡，揚戈東討，鯨鯢爲之不波。外和萬邦，內熙庶績。滌瑕蕩穢，反弱爲强。名允並於崧高，功寧在乎禹下，徽昭耳目，無俟覼陳。茲謹就公宣德布教之至心，與學育才之丕業，述其旨要，綴之篇章，以爲天下後世法焉。

自昔世風之淳漓，繫於文教之隆替，投戈講藝，光武以之中興，築館宏文，李唐斯成盛治。公乃儀刑往哲，陶鑄羣倫。振紘歌於多難之秋，視庠序爲當務之急。揭德智體羣爲四目，審本末先後於一心。感於士習浮囂，人趨邪僻。以力相競，忝爲蝸角之爭，惟利是圖，不惜雞鳴而起，故匡之以四維。學乖所用，業罔求精，閉戶造車，軌轍豈符於中路，還珠買櫝，皮毛徒襲乎他人，故藥之以六藝。敦典而忘厥祖，厚己而薄其羣。袖手興亡，謂興夏爲不足辨，置身理亂，若秦越之不相關，故曉之以國族大義。人可勝天，器非求福，靈識未闢，亟須假以神工，故步自封，終必淪於草昧，故益之以科學新知。他如攝身心，强體魄，崇樸儉，習勤勞，雙手貢其萬能，精神勝夫物質。納小我於大我，一平時與戰時。莫不悉協時中，功收善誘。振聾發瞶，如接晨鐘暮鼓之聲。成德達材，各沾時雨春風之化。政治大學，創建於艱屯之會，經營於慘澹之中。楩梓成陰，藹藹紫金山麓。嚮我被澤，蔥蔥紅紙廊邊。變起幽燕，竟遭扶桑之患。居移巴蜀，遍開桃李之華。其卒業於斯校也，或出膺民社，或入贊樞機，或歸授膠庠，或折衝樽俎，尚克勉扶世運，無負邦家者，實　公之耳提面命，有以祛其茅塞，示彼周行也。

東倭既服，南國重光。民國三十五年四月，本會粵自巴渝，言旋京邑，宮牆在望，斗極流輝。値周甲之令辰，進生申之雅頌。思成百堵，用紀千秋。於是鳩工庀材，奉作興事。本諸稱觥之義，猷此介壽之堂。峙若岡陵，美哉輪奐。壽　公即以壽國，潤屋不忘潤身。萬間庇多士爲歡，四海歌一人有慶。推草木蟲魚之愛，如登老氏之臺，願罔替維毛者來，更大文王之囿。（按：成先生斯稿，原爲政治大學同學會呈獻介壽堂而作，祗緣全文對總統興學育才之精神發揮綦詳，用特刊錄如上。）

（慶）　（祝）

蔣公中正·李公宗仁

榮任首屆正副總統

北平　興中　美蘭　綢緞商行敬賀

★舉行春季特價★

（盡量犧牲一星期）

彙集世界印花大總滙！　創成全滙花色大本營！

本行搜羅高貴衣料環球綢緞窗帘材料歐美呢絨種類齊全敬請選購歡迎參觀

◀犧牲品部●八至九扣▶

地址　江寧路二六號　電話六一〇八〇

江寧路一二號　電話六〇八〇四

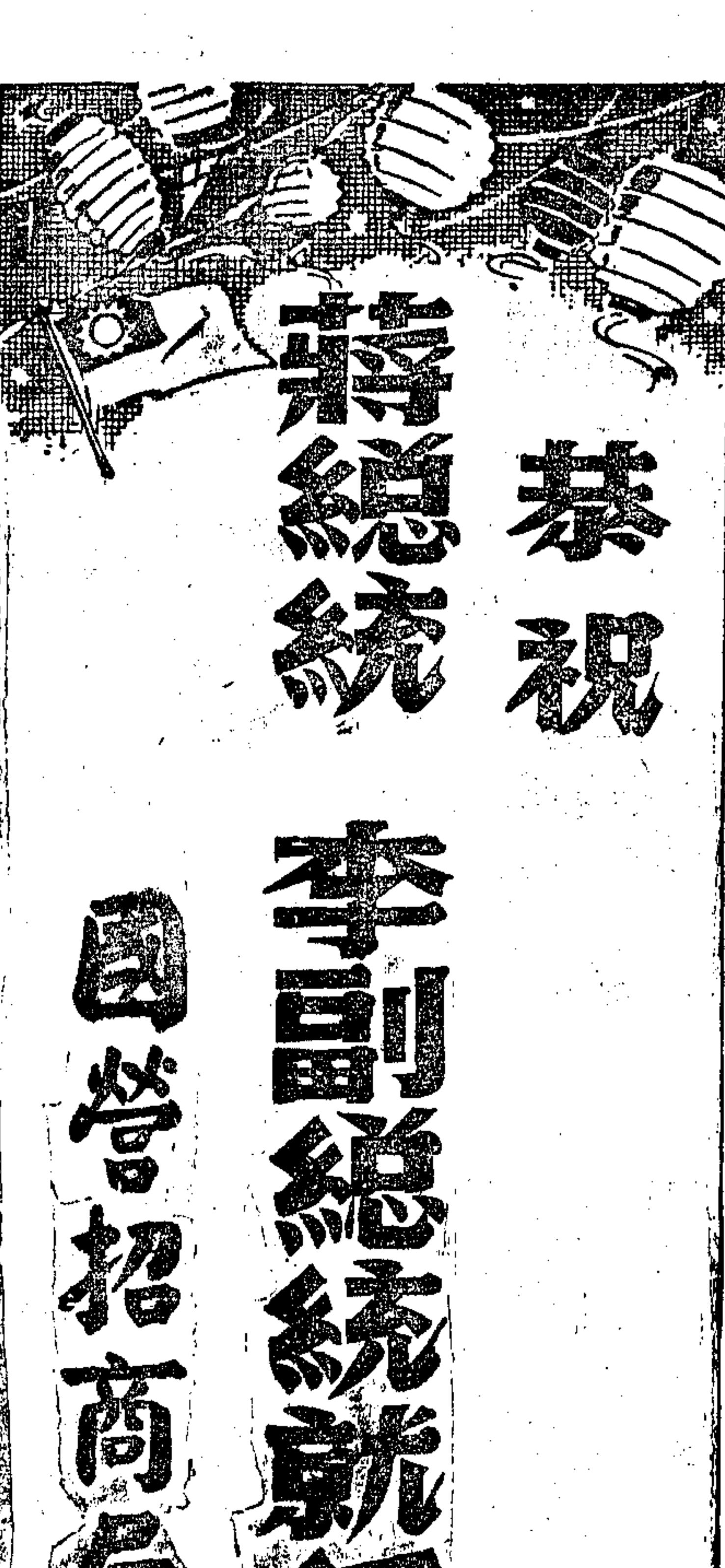

恭祝

蔣總統

李副總統就任紀念

國營招商局敬祝

上海同仁西藥社出品

甘露

殺菌力强　去濕止癢

主治　各種癬疾　皮膚濕氣　瘡疥鬍鬚　脚趾濕癢　鵝掌瘋　蚊刺蟲咬

自由車內外胎

三輪車內外胎

人力車內外胎

三元牌

補胎橡皮

品質優良　經久耐用

大同實業股份有限公司橡膠廠出品

台灣分公司　台北開封路六十五號

上海市一二三四

國貨展覽大會

徵集全國國貨工廠參加

宗旨　本會爲宣揚國貨策勵生產特徵集國內國貨工廠出品公開展覽並附設臨時國貨商場以期國人認識國貨愛用國貨爲宗旨

會址　上海南市蓬萊路永寧路之間空地建棚全部面積計七百餘市方丈劃分展覽部與商場部（備有地盤圖）

會期　定於本年六月十日開幕八月十日閉幕（二個月）

徵集目標　凡屬國人經營之工廠不論國營民營不論出品種類均在徵集之列即日起開始登記額滿截止

地址　溫州路八號（北京西路口）　電話九二四四〇　簡章備索

籌備主任　王艷鎮

上海中華國產廠商聯合會

● 徵聘 ●

某大公司專營修造輪船茲需鋼鐵海洋拖船老軌及二軌各一人自問確富經驗者請函本報信箱第一三七號合則函約面談

慶祝

蔣總統

李副總統

就職典禮

五和皮件廠

王稼國

敬賀

慶祝

蔣公中正　李公宗仁

就任總統　副總統

華新紡織用品廠　鋼絲綜　鋼筘　梭子　敬賀

事務所　上海三泰路六十弄一二九號　電話一四六九一　電報掛號一七一八

廠　一、康腦脫路二二三〇號　二、崑山路二三二號　三、周家嘴路五四七號

一品園

彩色　綺麗紗　綺麗綢　花蔴紗

中國首創

達豐染織股份有限公司出品

上海帳子公司

總統就職　萬民同慶

九折大減價　第三天

品名	單位	價格
加重格子軟毛巾	（每組四條）	五二萬元
二四兩彩條軟毛巾		四五萬元
鐘牌大號四一四毛巾		六〇萬元
五尺條子浴巾	每條	四〇萬元
五尺提花浴巾	每條	四五萬元
五尺獨花浴巾	每條	五〇萬元
三尺半條子毛巾被	每條	八五萬元
四尺半彩條毛巾被	每條	一三〇萬元
五尺邊花毛巾被	每條	一四〇萬元

品名	單位	價格
16×26本牌貼花枕套	每對	五五萬元
16×26公勤法司哥枕套	每對	七〇萬元
五尺厚斜彩花被單	每條	九〇萬元
六尺色底彩花被單	每條	一七〇萬元
六尺鐘牌彩花被單	每條	一九〇萬元
七尺厚斜條子被夾裏	每條	一六〇萬元
行軍床透涼羅圓吊帳	每頂	一三八萬元
三尺床透涼羅圓吊帳	每頂	一七六萬元
四尺床透涼羅圓吊帳	每頂	二〇一萬元
五尺床透涼羅圓吊帳	每頂	二三六萬元

南京東路·南京西路·林森中路

★★★　★★★

恭祝

蔣總統

李副總統

就職

資源委員會中央無綫電器材有限公司敬祝

★圖片中的總統生活回顧★

總統夫婦與副總統夫婦合影

廬山會議後宣布對日抗戰令

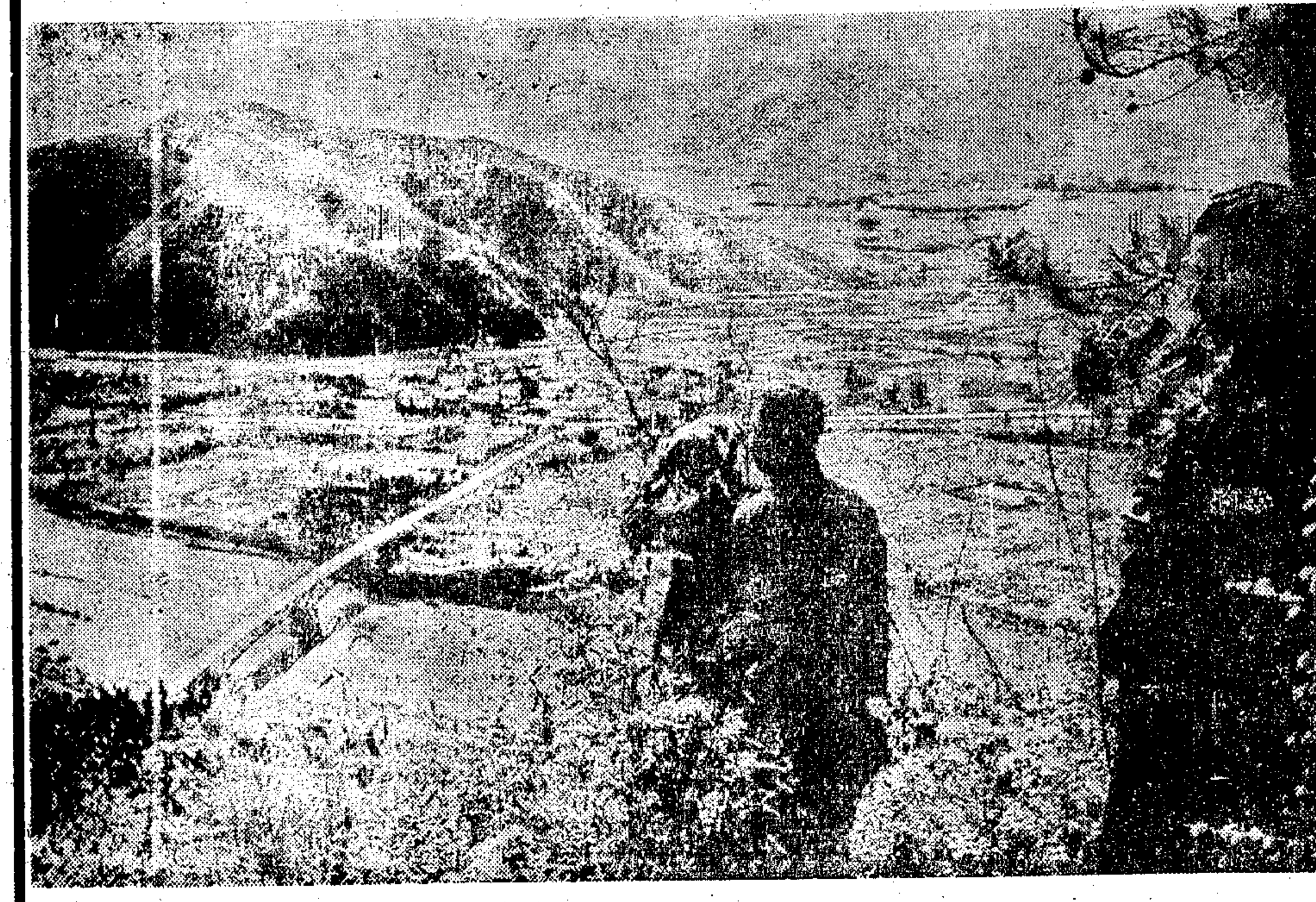

總統返故鄉奉化溪口遊眺

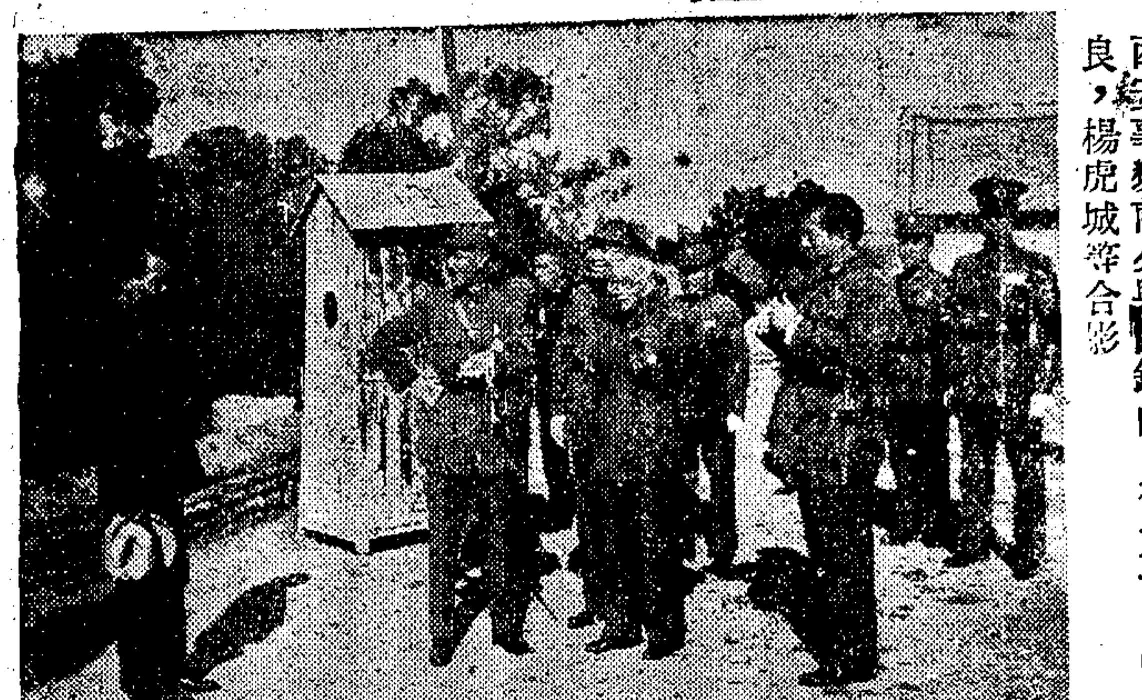

西安事變前夕與閻錫山，邵力子，張學良，楊虎城等合影

二十五歲玉照

檢閱空軍之雄姿

總統論行憲

憲法是國家的根本大法，不是普通的法規所可比擬，憲法是全國共須法典，一方面又必須顧及國家現實的情況，我們的理想就是 國父遺留的三民主義和五權憲法。我們國家的現實，就是國家社會自抗戰以來，經過長期間的演變和進步，惟有理想與現實兼顧的憲法，纔是適合國情而完善可行的憲法，纔能爲國家奠長治久安，爲同胞謀眞正幸福。（民國卅五年十一月國民大會開幕詞）

我們就要實行憲政，人民是國家的主體，今後國家的命運 完全繫於今日全國的人民，政府固然不能諉卸職責，人民也要善盡對於國家的義務。（民國卅六年元旦告全國同胞廣播詞）

人類組織的最良法紀是全民政治——即民權主義政治。要規定各個國民的義務和權利，就全恃法治和紀律來作平準的標尺。（三民主義的體系及其實行程序）

自由和法治是不可分的，自由必須在法定的界限以內，方是自由，若出了法定的界限以外，便是放縱恣肆。人人謹守法定的限界，始可以達到人人都有自由的境域。要人人都有自由的國家，纔可以說是法治的國家。（中國之命運）

國民對於政治制度與法令規章，必須有發自主自動的精神，而把握其重心之所在，始可以措政制與法規於健全有效之域。自强始可以自由，自立始可以獨立，國民如不能自强自立，則獨立自由的地位，必有得而復失之一日。故國民實爲政治建設的原動力，而自主自動的精神，即所以充實政治建設的基礎，然後中國的國家組織始可以健全，而國家行政，始可以提高其效率。所以今後的政治建設應以國民奮發其自主自動的精神爲其[illegible]而其最基本的項目爲培植民[illegible]與健全國防體制。（中國之命運）

我們中國的民主制度，決不以歐美十九世紀個人主義與階級觀念的民主制度爲模型。我國政治的建設必須樹立五權憲法與全民政治的基礎，不受空洞的口號所愚，不被虛僞的形式所惑，循序漸進，篤實踐履，始可以使中國臻爲現代的民主國家，而躋於國際社會之林。（中國之命運）

一國的人民，如果不能關切他們自身的幸福，管理他們自己共同的事務，就是說，如果人民不能積極參加政治的話，他們就不能造成强固的國家。所以世界上最有力最鞏固的政治，一定是建築在民意之上，一定是以人民的利害爲利害，人民的視聽爲視聽，總理的民主理想，是造成一個民有‧民治‧民享的國家，古今中外理無二致。（二十八年二月二十一日參政會第三屆會議閉幕詞）

民主政治所依據的民意，必須是健全的集體的，而且能代表大多數的意志。民主政治所賦予人民的自由，必須是不妨害公共利益，不違背國家法律的自由。爲了切實保護全體人民與整個民族的利益，對於破壞法紀破壞制度者，就不能不依法制裁。（全上）

民主是什麼？民主就是自由。所謂自由，要以不侵犯他人的自由，不侵犯他人的權限，更要嚴守紀律，必須以法律來保障自由，爲實行自由的根據。這種自由，方能成爲眞正的自由，方能成爲眞正的民主。（民國廿七年七月六日參政會閉幕詞）

憲政實施之效，不在於憲法條文和形式，而在於具備憲治的精神。我們中國在三代時候，早已具有人民議政參政的憲治規模。民國以來，更有約法憲法的頒佈和參衆兩院的設置。但是究竟這個憲法，這個議會，於中國國家和人民有多少貢獻呢？可以說：對於國家和人民祇有害處，沒有益處。我以爲民國以來，我們的憲法和議會都沒有根基的，憲法是虛僞而不合國家的需要的，國會是不明瞭自身對於國家和人民應負的責任的，議員本身不能尊重人民代表應有的職份和道德義務的。我們過去議會最大的毛病，就是忘却了我們中國立國固有的精神。我們固有的精神是什麼？就是「禮義廉恥」。這四個字拿現代語來解釋：禮就是秩序，義就是責任，廉就是尊重他人，恥就是尊重自己。這和我們古語所謂「居處恭執事敬，與人忠」三句話意義相同。我們過去的議員因爲忽略了這個意義，不知道守法負責，尊重他人，尊重自己，那就無怪要喪失地位，貽誤國事，結果污蔑了憲政的尊嚴，加深了人民的苦痛。（民國廿八年九日講「實施憲政應有的認識」）

我們當前唯一的重要問題，只是如何確保統一，如何建立民主，換句話說，也就是如何實現三民主義的問題。我們要知道，必須有確實的統一，才能有眞正的民主可言。（政協會議閉幕詞）

制憲一事，要完全替國家人民利害打算，我們不獨應注意過去，還要顧及現在與將來。對於過去，我們要尊重我們國家的歷史和一貫的國情，和關於民國以來痛苦的教訓，對於現在，我們要顧到抗戰建國的實際環境，而同時對於將來，我們更要顧到憲法頒布後十年二十年內未來情況與民族國家久遠的大計，爲憲法立良的好基礎對於如何充實民族自衛力量，如何發展人民全體幸福，如何鞏固人民眞正的權利，都要很周詳考慮及之。我常說行的意義，最要緊的是篤實，總要使沒有一條路行不通，才能立憲政於不拔。（國民參政會第五次大會開幕詞）

三十四歲時與太夫人合影

東萊銀行信託部

短期信託存款

●隨時可存● ●百萬開戶● ●利息優厚● ●手續簡便●

發行禮券　紅藍二種●餽贈最宜

天津路八十五號　電話一六二二〇

陳灤 張翠娣 訂婚啓事

我倆徵得雙方家長同意於國曆五月二十日在滬訂婚特此敬告 諸親友

趙如驥 張萃華 訂婚啓事

我倆徵得雙方家長之同意謹詹於民國三十七年國曆五月二十日（農曆四月十二）在上海假座新生活俱樂部舉行訂婚特此敬告 諸親友

張善瑜長男忠棟 馮娘長女鍾懿 訂婚啓事

茲承吳如岡 張吟伯兩位先生介紹謹詹於中華民國卅七年五月二十日在滬訂婚特此敬告 諸親友

張姚仲鳴 陳潔寶珍 訂婚啓事

茲承陸堯佐 邢春江兩位先生介紹並徵得雙方家長同意詹於中華民國卅七年五月二十日在滬訂婚特此敬告 諸親友

楊維祺 蔣珊 結婚啓事

謹詹於中華民國三十七年五月二十日在滬結婚恭請 王建範律師證婚謹此奉告 親友

吳增芳次兒宏美 楊國勁次女壯達 結婚啓事

茲承邱汝鈞 黃序夏二位先生介紹謹詹國曆五月廿四日假座金門飯店舉行婚禮恭請潘震亞證婚特此敬告 親友 恕柬不週

金賢 邵麗霞 結婚啓事

茲承王靜 楊麗明兩位女士介紹於民國三十七年五月三十日在滬舉行婚禮特此敬告 諸親友

左德燾爲長男世昌結婚啓事

茲擇於本年五月廿五日下午四時在四馬路會賓樓舉行結婚典禮恭請 徐廣先生證婚潔治喜筵恭迓 諸親友光臨 六時入席 恕不另柬

唐章懿德 王世綿 爲小兒可民 三妹世珮 結婚啓事

謹詹于國曆五月二十日下午三時假上海成都路新生活俱樂部舉行結婚典禮特此敬告 諸親友（恕不另柬）

李光遠 王維哲 爲長男開科 長女淑文 結婚啓事

茲承衛德麟 端木均二先生介紹謹詹於國曆五月廿日假座本市八仙橋青年會十樓舉行婚禮特此敬告 諸親友

結婚請參加 口彩項好 龍鳳集團結婚

●送新郎新娘照相各半打 ●贈特製婚書 ●本社備新汽車接送新郎新娘 請比較

今日本社舉行第五屆集團婚禮

恭請 李岳陽將軍 楊虎司令 傅況鱗律師 證婚　今日特請國大代表何培榮先生證婚

婚期最多 顧客便當 請來參加

5月20日 5月23日 5月24日 5月25日 5月28日 5月30日 6月5日 6月10日 6月12日 6月15日

總社地址靜安寺路戈登路口 新成龍照相館 第一分社 [illegible]

江二平 郭福增律師代表賢記爲西康路（即小沙渡路）華山村一弄十九號房屋禁止轉頂分租緊要啓事

據上開當事人委稱上開房屋租賃期間早已屆滿原承租人姚文豔亦已他遷約內並載明不得分租現正在訴訟中據悉該屋有被人私擅轉租情事顯屬違法誠恐外界受愚爲特委請貴律師代表登報通告切勿貿然承頂致貽伊戚等語前來據此特代登報聲明如右 事務所上海中正南二路一五二號 電話七九四九九 七〇九六二

胡崇基律師代表倪言揚君爲買受土地徵詢公告

據上開當事人委稱茲經中買受張瑞芝名下坐落引翔區七圖收字圩廿七號三坵四畝四分五厘三毫又同區圖圩號四坵九分四厘八毫[illegible]合計八畝四分八厘七毫之土地業已成立預約訂於三十七年五月廿五日正式交割如對於上開買賣有所異議者應儘上開期日以前提出證據書面向貴律師表明逾期無人異議即請遷約成交嗣後任何人即不得復有權益上之主張並託依法徵詢前來據此合代揭告如上 事務所 宛平路二〇八弄一四號 電話七九三一六轉

趙根德律師受任林志英女士常年法律顧問並代表緊要啓事

本律師茲經上開當事人委任爲常年法律顧問嗣後如有侵害其任何法益者當爲依法保障之責並據聲稱志英早屆成年對于一切行爲均有自主之權現因拒絕家長擅主婚姻已依法由家分離嗣後一切行動任何人不得非法干涉爲特委請貴律師代爲登報聲明等語前來據此合代啓事如上 事務所 梅白格路一三一號 電話三九二〇一

陸惠民律師代表沈叔逵警告蔡鳳池遷讓啓事

據上開當事人聲稱本人在溧陽北門有祖遺房屋五間抗戰時本人全家內遷惟十間因事仍留上海迨勝利後返鄉詎有蔡鳳池者居住在內據稱該屋已由[illegible]管業等語查此屋爲本人所有非經本人同意冒名訂立之契約依法自屬無效爲特請貴律師代爲登報警告蔡君限於十日內遷讓上開房屋並將居住期內租金如數清償否則當訴諸於法以謀救濟等語特代警告如上此啓 事務所 中正東路一四五四號四〇一—二室 電話三〇一六一

季灝律師受任萬國藥房 東華汽車公司 常年法律顧問通告

茲受上開當事人之委任爲常年法律顧問嗣後如有侵害其信用權利及一切法益者當依法盡保障之責特此通告 事務所：北京東路三五六號五〇七室 電話九五八九四

麗安百貨股份有限公司增資公告

本公司茲經五月六日股東會議決增加資本二百八十三億五千萬元連原有資本三十一億五千萬元合成資本總額三百十五億元增資辦法每一老股得認新股九股由原股東按照比例儘先認繳並定五月十日起至二十日止爲認繳股款日期逾期不繳者作自願放棄論不足之數由董事會募足之務希各股東於上開期內（每日上午九時至十二時下午一時至六時星期日照常辦公）攜帶原股票或股款收據及存記印鑑駕臨浙江中路四六二號本公司總管理處辦理增資手續除分函外特此公告 董事會謹啓

華通實業股份有限公司換發新股票通告

本公司增資變更登記業奉經濟部核准並已領到新字第二五〇八號登記執照茲定於本年五月二十一日起開始換發新股票希各股東攜帶老股票及增資股款收據與原存印鑑隨時向上海總公司或廈門分公司（股東居住廈門者）或泉州中山南路三十八號本公司通訊處（股東居住泉州者）換領新股票除分函外特此通告 董事會啓

大中瓷電股份有限公司召集股東大會通告

茲經本董事會議決定期三十七年六月十八日即星期五下午三時在南京路永安新廈十二樓舉行第二屆常年股東大會希各股東屆時出席或函委託其他股東代表列席又股東會前一個月內暫停過戶除分函通知外特此公告 董事會謹啓

義泰興煤號股份有限公司召開股東常會通告

茲經董事會議決於六月二十日（星期日）下午二時假座香港路五十九號銀行公會五樓召開第十二次股東常會報告三十六年度賬略並改選監察人務請各股東準時出席除專函奉達外特此通告 董事會謹啓

聚豐寶記航業股份有限公司召開股東常會通告

本公司經董監事聯席會議決定於本年六月二十日下午二時假中正東路一〇七號高登大樓召開第十四屆股東常會報告三十六年度賬略及營業狀況屆時務請貴股東隨帶股票收據先一日至本公司領取出席證到會出席並照章暫停過戶特此通告 董事會謹啓

中國內衣紡織染廠股份有限公司召開股東臨時會公告

茲經本會決議定於六月五日（星期六）上午十時假座金華路大東酒樓召開股東臨時會報告增資完成暨上年度賬略及修改章程並改選董監等重要事宜務希各股東撥冗出席除分函外特此公告 董事會啓 卅七年五月二十日